



CRM-ES

CONSELHO REGIONAL DE MEDICINA DO ESTADO DO ESPÍRITO SANTO

Relatório de Gestão do exercício 2019

Rua Professora Emília Franklin Mululo, nº 228, Bento Ferreira, Vitória (ES)
CEP 29.050-730 | Telefone (27) 2122-0100 - Fax (27) 2122-0117
E-mail: contato@crmes.org.br | Site: <http://www.crmes.org.br>

Relatório de Gestão do exercício 2019

Relatório de Gestão do exercício de 2019, apresentado aos órgãos de controle interno e externo e à sociedade como prestação de contas anual a que esta Unidade Jurisdicionada está obrigada nos termos do parágrafo único do art. 70 da Constituição Federal, elaborado de acordo com as disposições da IN TCU nº 63/2010, da DN TCU nº 178/2019 e da Portaria TCU nº 378/2019 e das orientações do órgão de controle interno.

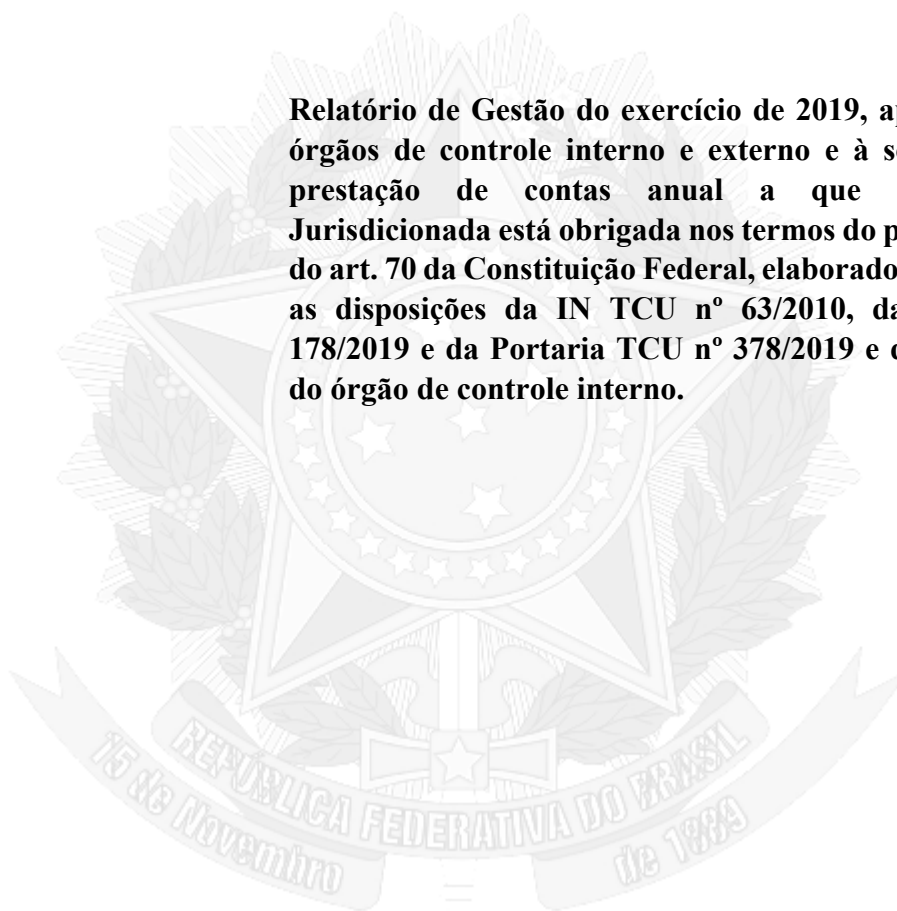

Vitória-ES, 2019

LISTA DE SIGLAS E ABREVIACÃO

CFM	Conselho Federal de Medicina
CRM-ES	Conselho Regional de Medicina do Estado do Espírito Santo
TCU	Tribunal de Contas da União
PEC	Programa de Educação Médica Continuada
CODAME	Comissão de Análise da Divulgação de Assuntos Médicos
PCCR	Plano de Cargos, Carreira e Remuneração
PEI	Planejamento Estratégico Institucional
IN	Instrução Normativa
SGDA	Sistema de Gerenciamento de Dívida Ativa
CRC	Conselho Regional de Contabilidade
CF	Constituição Federal
ASSEJUR	Assessoria Jurídica
CADE	Conselho Administrativo de Defesa Econômica
MCASP	Manual de Contabilidade Aplicada ao Setor Público
CFC	Conselho Federal de Contabilidade
STN	Secretaria do Tesouro Nacional

LISTA DE TABELAS, QUADROS, GRÁFICOS E FIGURAS

Lista de Figuras

Figura 1 - Organograma	11
Figura 2 - Diagrama de Valor.....	18
Figura 3 - Mapa Estratégico	21
Figura 4 - Mapa Integrado Visão e Estratégias	26
Figura 5 - Declaração do Contador acerca da regularidade das peças contábeis	69

Lista de Gráficos

Gráfico 1 - Comparativo de Visitas Realizadas por Tipo de Demanda.....	29
Gráfico 2 - Comparativo de Sindicâncias e Processos	30
Gráfico 3 - Comparativo de Processos Éticos Instaurados, em Trâmite e Julgados.....	30
Gráfico 4 - Comparativo de Absoluções X Penalizações.....	31
Gráfico 5 - Comparativo de Módulos e Cursos de Atualização	31
Gráfico 6 - Comparativo de Inscrições Ativas Pessoa Física e Especialidade	32
Gráfico 7 - Comparativo de Empresas Ativas	33
Gráfico 8 - Evolução da Despesa Total.....	36
Gráfico 9 - Comparativo entre Despesas Fixas e Variáveis	37
Gráfico 10 - Evolução de Jetons.....	37
Gráfico 11 - Despesa de Pessoal	39
Gráfico 12 - Participação das Contratações Diretas no Processo de Contratação.....	42

Lista de Quadros

Quadro 1 - Principais Riscos e Ações de Mitigação	26
Quadro 2 - Principais Oportunidades e Ações de Potencialização Impactos Positivos	27
Quadro 3 - Principais Projetos para 2020.....	35
Quadro 4 - Licitações e Contratos incluindo de TI	40
Quadro 5 - Principais Contratações Diretas	41
Quadro 6 - Relação de Centro de Custos com Sub-Área	43

Lista de Tabelas

Tabela 1 - Total de Recursos Alocados para as Atividades de Fiscalização.....	22
Tabela 2 - Total de Recursos Alocados para as Atividades Judicantes.....	23



CRM-ES

CONSELHO REGIONAL DE MEDICINA DO ESTADO DO ESPÍRITO SANTO

Tabela 3 - Total de Recursos Alocados para as Atividades da Educação Médica	23
Tabela 4 - Total de Recursos Alocados para as Atividades Cartoriais.....	24
Tabela 5 - Total de Recursos Alocados para as Atividades de Normatização e Orientação da Profissão	25
Tabela 6 - Comparativo de Fiscalizações.....	28
Tabela 7 - Comparativo de Sindicâncias e Processos	29
Tabela 8 - Comparativo de Módulos e Cursos de Atualização	31
Tabela 9 - Comparativo por Situação Pessoa Física e Especialidade.....	32
Tabela 10 - Comparativo por Situação Pessoa Jurídica	33
Tabela 11 - Comparativo de Processos Consulta, Consultas e Resoluções.....	33
Tabela 12 - Percentual de Fiscais	38
Tabela 13 - Detalhamento da Despesa de Pessoal.....	38
Tabela 14 - Balanço Orçamentário Parte 1.....	46
Tabela 15 - Balanço Orçamentário Parte 2.....	47
Tabela 16 - Balanço Orçamentário Parte 3.....	48
Tabela 17 - Balanço Patrimonial.....	49
Tabela 18 - Fluxos de Caixa.....	50
Tabela 19 - Balanço Financeiro Parte 1	52
Tabela 20 - Balanço Financeiro Parte 2	53
Tabela 21 - Variações Patrimoniais.....	54
Tabela 22 - Comparativo da Receita	55
Tabela 23 - Comparativo da Despesa Paga	59

LISTA DE ANEXOS E APÊNDICES

Anexo 1 - Declaração de Integridade do Relato Integrado	70
Anexo 2 - Extrato de Ata da Reunião Plenária Ordinária Realizada em 30/06/2020.....	71



CRM-ES

CONSELHO REGIONAL DE MEDICINA DO ESTADO DO ESPÍRITO SANTO

SUMÁRIO

MENSAGEM DO DIRIGENTE MÁXIMO DO CONSELHO.....	8
1. VISÃO GERAL ORGANIZACIONAL E AMBIENTE EXTERNO	10
1.1. Identificação do Conselho Regional de Medicina do Estado do Espírito Santo	10
1.2. Estrutura Organizacional do CRM-ES	11
1.3. Estrutura Organizacional de Governança	11
1.4. Identificação dos Dirigentes	13
1.5. Principais Canais de Comunicação com a Sociedade	15
1.5.1. Canais de acesso do cidadão.....	15
1.5.2. Portal de Serviços.....	15
1.5.3. Aferição do grau de satisfação dos cidadãos-usuários	16
1.5.4. Mecanismos de transparência das informações relevantes sobre a atuação do CRM-ES	16
1.5.5. Medidas para garantir a acessibilidade aos produtos, serviços e instalações	16
1.6. Fatos Externos Relevantes.....	17
1.7. Modelo de Negócios.....	17
1.8. Melhoria contínua da qualidade dos serviços cartoriais.....	17
1.9. Fortalecimento e ampliação da atividade de fiscalização.....	17
1.10. Atividade Judicante	17
1.11. Educação Médica Continuada	18
1.12. Normatização da Profissão: Emissão de Resoluções e Pareceres Técnicos	18
2. GOVERNANÇA, ESTRATÉGIA E ALOCAÇÃO DE RECURSOS.....	18
2.1. Descrição das Estruturas de Governança	18
2.2. Descrição Sucinta do Processo de Planejamento Estratégico e Principais Objetivos Estratégicos..	19
2.2.1. Atividade de Fiscalização.....	19
2.2.2. Atividade Judicante	20
2.2.3. Educação Médica Continuada	20
2.2.4. Atividades Cartoriais	20
2.2.5. Normatização da Profissão: Emissão de Resoluções e Pareceres Técnicos	21
2.3. Principais Programas, Projetos e Iniciativas Executadas para o Atingimento dos Objetivos e Valor Efetivamente Gasto em Cada Atividade Finalística.....	22
2.3.1. Atividade de Fiscalização.....	22
2.3.2. Atividade Judicante	23
2.3.3. Educação Médica Continuada - PEC	23
2.3.4. Atividades Cartoriais	24
2.3.5. Normatização da Profissão: Emissão de Resoluções e Pareceres Técnicos e Orientação.....	25



CRM-ES

CONSELHO REGIONAL DE MEDICINA DO ESTADO DO ESPÍRITO SANTO

3. RISCOS, OPORTUNIDADES E PERSPECTIVAS	26
3.1. Relação dos Principais Riscos Identificados	26
3.2. Visão Geral do Modelo de Gestão de Riscos e Controles	27
3.3. Relação das Principais Oportunidades	27
4. RESULTADOS E DESEMPENHO DA GESTÃO	28
4.1. Resultados da área fim	28
4.2. Justificativa para metas não alcançadas	35
4.3. Desafios para o próximo exercício	35
4.4. Gestão Orçamentária e Financeira.....	36
4.5. Gestão de Pessoas.....	38
4.5.1. Percentual de Fiscais	38
4.5.2. Detalhamento da Despesa de Pessoal.....	38
4.6. Gestão de Licitações e Contratos Incluindo de TI.....	39
4.6.1. Contratações mais relevantes, sua associação aos objetivos estratégicos e justificativa para essas contratações.....	39
4.6.2. Participação das contratações diretas nos processos de contratação	42
4.7. Gestão Patrimonial e Infraestrutura.....	42
4.8. Gestão de Custos	42
5. INFORMAÇÕES ORÇAMENTÁRIAS, FINANCEIRAS E CONTÁBEIS.....	44
5.1. Informação sobre os responsáveis pelas demonstrações contábeis (nomes, registros profissionais, períodos de atuação), bem como pelas metodologias e formatos adotados	44
5.2. Informações e avaliações sobre os fatos contábeis e financeiros mais relevantes e impactantes nos resultados e de que forma estão expressos e contidos nos demonstrativos contábeis.....	44
5.3. Contexto Operacional.....	45
5.4. Principais Diretrizes Contábeis	45
5.5. Notas Explicativas	67
5.6. Declaração do Contador Responsável acerca da regularidade das peças contábeis e, se aplicável, a apresentação das conclusões de auditorias independentes e/ou dos órgãos de controle público e as medidas adotadas em relação a conclusões ou eventuais apontamentos	69
6. ANEXOS E APÊNDICES.....	70

MENSAGEM DO DIRIGENTE MÁXIMO DO CONSELHO



As ações de Governança no **Conselho Regional de Medicina do Estado do Espírito Santo** são executadas de maneira colegiada pela Presidência, Secretaria Geral, Tesouraria e Corregedoria, de acordo com suas competências e diretrizes estratégicas. O Plenário é a instância máxima da Autarquia, sendo o órgão deliberativo de todos os principais projetos desenvolvidos, que englobam as áreas administrativa, cartorial, de fiscalização, judicante e de educação médica continuada.

A Gestão que compreendeu o período de 01/01/2019 a 31/12/2019 foi conduzida pelo Corpo de Conselheiros composto por 20 (vinte) Conselheiros Efetivos e 20 (vinte) Conselheiros Suplentes, eleitos pela Classe Médica em agosto de 2018 e empossados em 1º/10/2018 (contando ainda com 02 (dois) Conselheiros (01 Efetivo e 01 Suplente), indicados pela Associação Médica do Espírito Santo.

Por ter sido 2019 o **primeiro ano de atuação efetiva da atual Gestão do CRM-ES**, empossada em 01/10/2018, com renovação de seu Corpo Conselhal em aproximadamente 90% (noventa por cento), foram alcançados, em sua maioria, **resultados em 2019 que superaram** aqueles obtidos em 2018, os quais sumariamente seguem destacados a seguir:

a) COMISSÕES E CÂMARAS TÉCNICAS: O CRM-ES conta com apoio de especialistas de diversas áreas para embasar o trabalho da Plenária do CFM. As Comissões e Câmaras Técnicas do CRM-ES têm feito um importante papel. Dentre os trabalhos das Comissões, os que mais se destacam são: **Comissão de Título de Especialista do CRM-ES**. Esta comissão em **2019** analisou **744 pedidos de registro**, sendo deferidos 700 e indeferidos 44. **Comissão de Divulgação de Assuntos Médicos (CODAME)**. Esta Comissão analisa as publicidades médicas, orientando e disciplinando as matérias de divulgações médicas, expedindo notificações e encaminhando casos que apresentam indícios de infração ao Código de Ética Médica à Corregedoria para apuração. Em **2019**, emitiu **107 ofícios de orientação aos médicos e empresas** acerca das normas de publicidade na área médica.

b) CONSULTAS, PROCESSOS CONSULTAS E RESOLUÇÕES: Desde a estruturação de um Setor específico o CRM-ES tem aprimorado o contato direto com a sociedade por meio de suas normas e consultas. Essa interação tem ajudado a esclarecer pontos da prática da assistência à saúde e da atuação da classe médica. A sociedade tem pressa nas suas solicitações e o CRM-ES tem se aparelhado para atender esta demanda. Nas sessões plenárias realizadas em 2019, foram aprovadas **09 resoluções normativas e 15 pareceres consultas**. Foram **respondidas ainda 283 consultas** através de ofício e correspondência eletrônica. Para acompanhar as normas do CRM-ES, basta acessar o site <http://crmes.org.br/> e clicar no menu “Legislação/Normas”.

c) TRIBUNAL REGIONAL DE ÉTICA MÉDICA: De 1º de janeiro a 31 de dezembro de 2019, um total de **215 denúncias** deram entrada no CRM-ES, que deram origem a abertura de Sindicâncias. Foram julgadas **268 Sindicâncias**, sendo que **231 foram arquivadas e 37 deram origem a Processo Ético-Profissional**. Foram ainda julgados **71 Processos Ético-Profissionais**, ensejando **penalização de 22 médicos e a absolvição de 80 médicos**. Toda a tramitação dos processos disciplinares é feita com base no Código de Processo Ético-Profissional, aprovado através da Resolução CFM n.º 2145/2016.

d) FISCALIZAÇÃO: As ações de fiscalização foram reforçadas com a criação da Comissão de Fiscalização e a compra de dois novos veículos que, devido ao controle rigoroso dos gastos e investimentos, foi possível efetuar a compra dos veículos a custos muito baixos (R\$ 75.000,00), já que substituímos cinco carros velhos da frota de seis veículos. Ficamos com o mais novo e em total condição de oferecer segurança à equipe de Fiscalização e negociamos os demais, possibilitando a compra dos dois novos. Realizamos em 2019 **627 vitórias** em estabelecimentos assistenciais de saúde (EAS) no Estado.

e) EDUCAÇÃO MÉDICA CONTINUADA: A Educação Médica Continuada do CRM-ES também foi ampliada em 2019, sendo feito um investimento mais significativo na atualização profissional, tendo sido contratados através de licitação **04 (quatro) Cursos de Atualização em Urgência e Emergência Adulto e Pediátrico**, o dobro do número contratado em 2018.

f) ATIVIDADES CARTORIAIS: Dentre as atribuições do CRM-ES, constam as cartoriais, que são os registros de pessoas físicas com suas qualificações de especialidade médica e de Pessoas Jurídicas. Em 2019 foram realizadas **686 inscrições de Pessoas Físicas e 363 inscrições de Pessoa Jurídica**.

g) COMUNICAÇÃO COM A SOCIEDADE: Em 2019 o CRM-ES ampliou e intensificou a divulgação de suas ações e serviços através dos meios de comunicação da Autarquia. Foi disponibilizado aos médicos e à sociedade o Portal de Serviços que facilitou a obtenção de diversos documentos de forma online. Todos os comunicados referentes aos serviços e ações do Conselho foram amplamente divulgados por meio do site, mídias sociais e e-mail marketing.

A Autarquia promoveu ainda intervenção mediante denúncias na mídia relacionadas a falta de condições de trabalho e de atendimento médico em diversos Estabelecimentos de Saúde do Estado tais como: Hospital Infantil Nossa Senhora da Glória, Unidade de Pronto Atendimento de Cariacica, Unidade de Pronto Atendimento da Praia do Suá, Hospital Dr. Dório Silva, Hospital Roberto Arnizaut Silveiras e outros, além de repudiar a baixa remuneração para o Cargo de Médico oferecida em Concurso Público organizado pela Prefeitura Municipal de Vitória.

Apresentados os resumos das principais atividades realizadas em 2019, destacamos que projetos voltados para a melhoria dos serviços prestados ao médico e à sociedade estão em andamento, com recursos já previstos.

Ressaltamos que continuaremos a trabalhar com afinco para o aperfeiçoamento e a profissionalização da atuação do Conselho Regional de Medicina do Estado do Espírito Santo, conduzindo-a com ética e compromisso com a medicina, com a categoria médica e com a população em geral.



Dr. Celso Murad
Presidente do CRM-ES

1. VISÃO GERAL ORGANIZACIONAL E AMBIENTE EXTERNO

1.1. Identificação do Conselho Regional de Medicina do Estado do Espírito Santo

Além das funções cartoriais, como o registro profissional do médico e de seus títulos, o Conselho Federal e os Conselhos Regionais de Medicina são, nos termos da Lei, os órgãos supervisores da ética profissional e julgadores e disciplinadores da classe médica, cabendo-lhes zelar e trabalhar, por todos os meios ao seu alcance, pelo perfeito desempenho ético da medicina e pelo prestígio e bom conceito da profissão e dos que a exerçam legalmente. Portanto, o Conselho Regional de Medicina do Estado do Espírito Santo - CRM-ES **visa ser reconhecido** como uma instituição capaz de atuar com excelência pelo bom exercício ético e técnico no âmbito da prestação de serviços médicos. **Tem como missão** disciplinar o exercício da medicina por meio da sua normatização, fiscalização, orientação, formação, valorização profissional e organização, bem como assegurar, defender e promover o exercício legal da medicina, as boas práticas da profissão, o respeito e a dignidade da categoria, buscando proteger a sociedade de equívocos da assistência decorrentes da precarização do sistema de saúde.

A finalidade e a competência do CRM-ES, estão dispostas nos artigos 2º e 15, da Lei 3.268/58, abaixo transcritos:

Art. 2º O conselho Federal e os Conselhos Regionais de Medicina são os órgãos supervisores da ética profissional em toda a República e ao mesmo tempo, julgadores e disciplinadores da classe médica, cabendo-lhes zelar e trabalhar por todos os meios ao seu alcance, pelo perfeito desempenho ético da medicina e pelo prestígio e bom conceito da profissão e dos que a exerçam legalmente.

Art. 15. São atribuições dos Conselhos Regionais:

- a) deliberar sobre a inscrição e cancelamento no quadro do Conselho;*
 - b) manter um registro dos médicos, legalmente habilitados, com exercício na respectiva Região;*
 - c) fiscalizar o exercício da profissão de médico;*
 - d) conhecer, apreciar e decidir os assuntos atinentes à ética profissional, impondo as penalidades que couberem;*
 - e) elaborar a proposta do seu regimento interno, submetendo-a à aprovação do Conselho Federal;*
 - f) expedir carteira profissional;*
 - g) velar pela conservação da honra e da independência do Conselho, livre exercício legal dos direitos dos médicos;*
 - h) promover, por todos os meios e o seu alcance, o perfeito desempenho técnico e moral da medicina e o prestígio e bom conceito da medicina, da profissão e dos que a exerçam;*
 - i) publicar relatórios anuais de seus trabalhos e a relação dos profissionais registrados;*
 - j) exercer os atos de jurisdição que por lei lhes sejam cometidos;*
- representar ao Conselho Federal de Medicina sobre providências necessárias para a regularidade dos serviços e da fiscalização do exercício da profissão.*

1.2. Estrutura Organizacional do CRM-ES

A estrutura organizacional do CRM-ES, contempla a forma pela qual suas atividades desenvolvidas estão divididas, organizadas e coordenadas e consta representada na Figura 01 abaixo:

Figura 1- Organograma

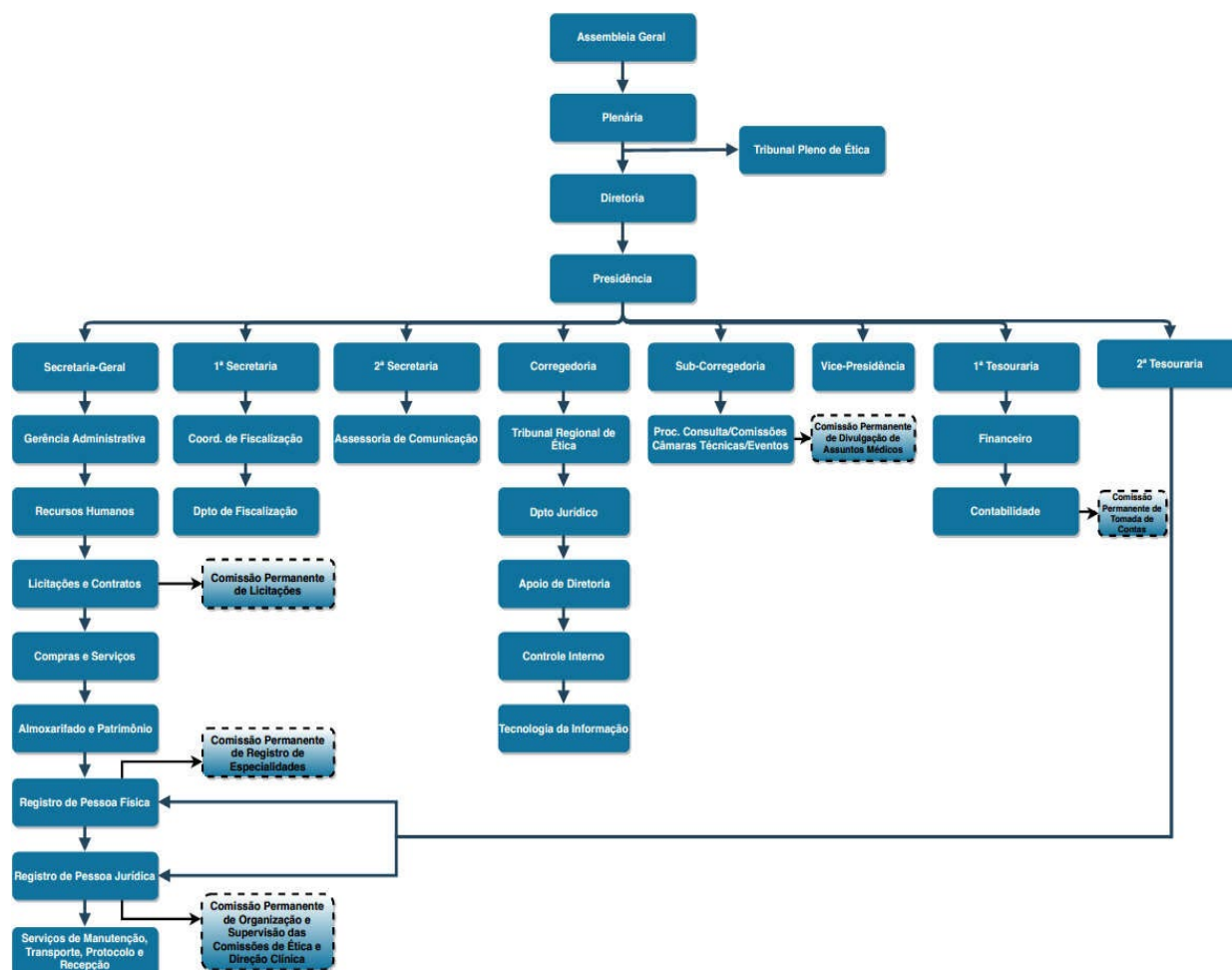

1.3. Estrutura Organizacional de Governança

a) Plenário e Diretoria: A finalidade e competência destes órgãos estão descritas no Regimento Interno.

b) Presidente:

Responsabilidades: **Cumprir e fazer cumprir a legislação pertinente aos Conselhos de Medicina** assim como as disposições legais relativas ao exercício da medicina; Cumprir e fazer cumprir o Regimento Interno; Convocar as reuniões do CRM-ES e presidi-las, designando dia e hora, tendo, em caso de empate, o voto de qualidade; Executar e fazer cumprir as decisões do Plenário e da Diretoria.

c) Vice-Presidente:

Responsabilidades: Auxiliar e substituir o Presidente em suas faltas e impedimentos e exercer outras atribuições pela Diretoria do Conselho.

d) Corregedor:

Responsabilidades: **Supervisionar as atividades do Tribunal Regional de Ética Médica**, em relação ao Controle de denúncias, Sindicâncias e Processos Ético-profissionais orientando Conselheiros Instrutores, Relatores e Revisores no que se fizer necessário; Ordenar e dirigir o andamento dos processos ético-profissionais e sindicâncias, em seus aspectos legais sugerindo medidas que facilitem a pesquisa de julgados ou processos.

e) Sub-Corregedor:

Responsabilidades: Auxiliar e substituir o Corregedor em suas faltas e impedimentos; Atuar nos procedimentos relacionados com a investigação de doença incapacitante para o exercício profissional; Supervisionar os trabalhos relacionados às Cartas Precatórias; **Dirigir o Departamento de Processos Consulta do CRM-ES e Coordenar a Educação Médica Continuada**; Exercer outras atribuições determinadas pelo Presidente do CRM-ES.

f) Secretário-Geral:

Responsabilidades: Gerir o CRM-ES propondo à Presidência a criação de cargos, nomeações e exonerações de funcionários, bem como concessão de férias e licenças aos mesmos, e todas as demais atribuições referentes a Recursos Humanos; **Supervisionar, ordenar e dirigir a administração geral do CRM-ES incluindo os Setores: Gerência Administrativa, Recursos Humanos, Licitações e Contratos, Compras e Serviços, Almoxarifado e Patrimônio e Serviços de Manutenção, Transporte, Protocolo e Recepção.**

g) 1º Secretário:

Responsabilidades: Auxiliar e substituir o Secretário Geral em seus impedimentos e em suas faltas; **Dirigir Coordenação de Fiscalização e o Departamento de Fiscalização do CRM-ES.**

h) 2º Secretário:

Responsabilidades: Auxiliar e substituir o 1º Secretário em seus impedimentos e em suas faltas; **Dirigir os trabalhos da Assessoria de Comunicação do CRM-ES.**

i) 1º Tesoureiro:

Responsabilidades: Ter sob sua guarda e responsabilidade os bens do CRM-ES; Arrecadar a receita do CRM-ES; **Dirigir os setores financeiro e contábil do CRM-ES**; Acompanhar a execução do orçamento; Prestar, no prazo legal, as contas do exercício anterior, ou de sua gestão, a ser apreciada pelo CFM.

j) 2º Tesoureiro:

Responsabilidades: Auxiliar e substituir o 1º Tesoureiro em suas faltas e impedimentos; **Dirigir os Setores de Registro Médico/Especialidade e Registro de Pessoa Jurídica.**



CRM-ES

CONSELHO REGIONAL DE MEDICINA DO ESTADO DO ESPÍRITO SANTO

1.4. Identificação dos Dirigentes

Período: 01/01/2019 a 31/12/2019



Presidente: Dr. Celso Murad

CRM-ES n.º: 391

Médico, formado em 1967, especialista em Pediatria.



Vice-Presidente: Dr.ª Telma Freitas Pimenta

CRM-ES n.º: 997

Médica, formada em 1973, especialista em Psiquiatria.



Secretário-Geral: Dr. Ruy Lora Filho

CRM-ES n.º: 565

Médico, formado em 1969, especialista em Medicina do Trabalho, Medicina Legal e Perícia Médica, Gastroenterologia e Clínica Médica.



1º Secretário: Dr. Juliano Cezar Miertschink Pina

CRM-ES n.º: 8586

Médico, formado em 2006, especialista em Ortopedia e Traumatologia e Medicina do Trabalho



2º Secretário: Dr. Fernando Avelar Tonelli
CRM-ES n.º: 7903
Médico, formado em 2004, especialista em Psiquiatria



1º Tesoureiro: Dr. Adib Barbosa Salume
CRM-ES n.º: 2617
Médico, formado em 1981, especialista em Ginecologia e Obstetrícia



2º Tesoureiro: Dr. Márcio Martins de Souza
CRM-ES n.º: 5547
Médico, formado em 1993, especialista em Gastroenterologia



Corregedor: Dr. Aron Stephen Toczek Souza
CRM-ES n.º: 6164
Médico, formado em 1998, especialista em Ginecologia e Obstetrícia



Subcorregedor: Dr. Maurício Pires Anastácio

CRM-ES n.º: 5409

Médico, formado em 1994, especialista em Ginecologia e Obstetrícia

1.5. Principais Canais de Comunicação com a Sociedade

1.5.1. Canais de acesso do cidadão

O Conselho Regional de Medicina do Estado do Espírito Santo vem aprimorando e ampliando o relacionamento da Autarquia com os médicos e com a Sociedade em geral através da disponibilização das informações e dos serviços referentes às suas atividades nos meios de comunicação acessíveis a ela, quais sejam: **atendimento telefônico, presencial, através do Sítio Eletrônico, Portal de Serviços, Portal da Transparência, E-mail Marketing, Instagram e Facebook.**

Todos os comunicados e ações feitas pela Diretoria do CRM-ES em 2019 ganharam ampla publicidade pelos seus canais institucionais de comunicação (site, e-mail, WhatsApp, Instagram e Facebook), garantindo ao médico e à sociedade informação e transparência sobre o trabalho desenvolvido pelo Conselho e seus gastos.

A Autarquia promoveu ainda intervenção mediante **denúncias na mídia** relacionadas a falta de condições de trabalho e de atendimento médico em diversos Estabelecimentos de Saúde do Estado tais como: Hospital Infantil Nossa Senhora da Glória, Unidade de Pronto Atendimento de Cariacica, Unidade de Pronto Atendimento da Praia do Suá, Hospital Dr. Dório Silva, Hospital Roberto Arnizaut Silveiras e outros, além de repudiar a baixa remuneração para o Cargo de Médico oferecida em Concurso Público organizado pela Prefeitura Municipal de Vitória.

1.5.2. Portal de Serviços

Em 2019, o CRM-ES ampliou as “facilidades” para o médico reduzir o tempo gasto com suas necessidades burocráticas junto à Autarquia. Para tanto, **lançou o Portal de Serviços**, por meio do qual o profissional pode ter **acesso a certidões** de conduta ética, de quitações de obrigações, de especialidade e para fins de aposentadoria, além da **emissão de boletos e da segunda via dos certificados** de regularidade de Pessoa Jurídica.

Essas ações permitiram uma redução do tempo gasto com burocracias, pelo médico, e uma redução de custos para emissão de boletos pelos Correios – por enquanto, os boletos de Pessoa Jurídica continuam sendo encaminhados pelos Correios.

A aceitação dessas ações pode ser medida pela quantidade de acesso ao site do CRM-ES, que no ano passado chegou a 79 mil, com 650 mil visualizações.

1.5.3. Aferição do grau de satisfação dos cidadãos-usuários

Esta ferramenta ainda está sendo desenvolvida pelo Conselho Federal de Medicina para ser inserida na Plataforma do Portal da Transparência e disponibilizada aos Conselhos Regionais de Medicina.

1.5.4. Mecanismos de transparência das informações relevantes sobre a atuação do CRM-ES

O CRM-ES possui o Portal da Transparência, que disponibiliza a consulta e o acompanhamento de suas informações orçamentárias, financeiras, contábeis e administrativas pelos médicos e pelo público em geral.

O Portal em questão viabiliza o cumprimento da Lei de Acesso à Informação - 12.527/2011 e as recomendações do Tribunal de Contas da União, proporcionando ainda a parametrização das informações e dos relatórios a serem apresentados aos cidadãos.

Dentre as principais informações disponíveis no Portal da Transparência do CRM-ES, podemos destacar as seguintes:

- Informações relativas ao registro das competências e estrutura organizacional;
- Informações sobre a estrutura, legislação, composição e resoluções;
- Divulgação nominal, integral e mensal das informações referentes a remuneração dos empregados;
- Divulgação integral das informações relativas a pagamentos a conselheiros, efetivos ou não, de diárias e verbas indenizatórias;
- Divulgação detalhada da execução das despesas, inclusive do exercício anterior (valores de orçados e executados);
- Informações concernentes a procedimentos licitatórios, inclusive os respectivos editais e resultados, bem como de todos os contratos celebrados;
- Divulgação da relação nominal de empregados e cargos de acordo com o PCCR;
- Divulgação das atividades administrativas e judicantes desenvolvidas.

Segue abaixo o link do Portal da Transparência do CRM-ES:

<http://transparencia.crmes.org.br/>

1.5.5. Medidas para garantir a acessibilidade aos produtos, serviços e instalações

Como parte das ações que visam o cumprimento da legislação que trata as questões de acessibilidade no nosso país e também a busca pelo melhor atendimento possível à sociedade e à classe médica, o

CRM-ES identificou a necessidade imperativa da contratação de solução tecnológica de acessibilidade para ser inserida em seu site.

Assim, o Conselho utiliza a Solução Rybená de Acessibilidade para a Web, a qual consiste em um software especializado, que proporciona acessibilidade em ambiente WEB de forma dinâmica e em tempo real, para atendimento a deficientes auditivos, visuais parciais, pessoas com baixo letramento, idosos e alguns tipos de deficientes mentais. Também possui acessibilidade em suas instalações físicas.

1.6. Fatos Externos Relevantes

Não houve no período fato externo relevante que influenciou o resultado.

1.7. Modelo de Negócios

Apesar de ainda não possuir seu modelo de negócio (cadeia de valor) definido, vez que ainda não possui Planejamento Estratégico, cujo projeto encontra-se em andamento, destacamos a seguir os principais aspectos que norteiam o modelo de negócios do CRM-ES:

1.8. Melhoria contínua da qualidade dos serviços cartoriais

A função cartorial do CRM-ES representa uma relevante parcela na prestação de serviços aos médicos e à sociedade, vez que controla e gerencia todo o cadastro de Pessoas Físicas e Jurídicas atuantes no Estado do Espírito Santo. Assim, é imprescindível a contínua melhoria na qualidade do atendimento prestado ao médico e à população que necessita desses serviços, desburocratizando e agilizando a sua entrega.

1.9. Fortalecimento e ampliação da atividade de fiscalização

A Fiscalização do Exercício Profissional representa uma das atividades fins preponderantes do CRM-ES, sendo necessária a constante ampliação e fortalecimento de sua atuação, com medidas que visem a otimização do fluxo e da qualidade do trabalho nas ações de vistoria ativas e reativas realizadas nos Estabelecimentos de Saúde do Estado, verificando e determinando adequações em suas condições técnicas, físicas e estruturais. Todas as medidas citadas objetivam a entrega de melhores condições de atendimento à população e de trabalho médico.

1.10. Atividade Judicante

A atividade judicante representa um dos pilares da atuação do CRM-ES e tem a função de apurar, através da instauração de processo disciplinar, as denúncias protocoladas em face dos profissionais médicos e de julgar as infrações éticas correspondentes. A atividade dos Conselheiros equipara-se, portanto, a do Juiz, que faz às vezes deste na esfera administrativa, assemelhando-se nos deveres e responsabilidades funcionais dos Magistrados.

1.11. Educação Médica Continuada

A Educação Médica Continuada representa um importante papel para a melhoria da qualidade do atendimento médico à população uma vez que aborda uma diversidade de conceitos e práticas de várias especialidades e áreas da medicina, essenciais para o aperfeiçoamento e capacitação dos profissionais médicos do Estado do Espírito Santo.

1.12. Normatização da Profissão: Emissão de Resoluções e Pareceres Técnicos

As Comissões e Câmaras Técnicas, compostas por especialistas ou profissionais da área de atuação, além dos próprios Conselheiros da Autarquia, auxiliam a Plenária do CRM-ES na elaboração de pareceres/consultas e publicações, entre outros. Cada Câmara ou Comissão é coordenada por um Conselheiro designado em Sessão Plenária.

Figura 2 - Diagrama de Valor



2. GOVERNANÇA, ESTRATÉGIA E ALOCAÇÃO DE RECURSOS

2.1. Descrição das Estruturas de Governança

A estrutura de governança do CRM-ES reflete a sua natureza colegiada. As ações executivas são realizadas pela Presidência, Secretaria Geral, Tesouraria e Corregedoria, de acordo com as respectivas Competências. O Plenário, formado por 21 (vinte e um) Conselheiros Efetivos, é a instância máxima do Conselho. As ações são tomadas consoante análise e deliberação da Diretoria. As práticas de governança do Conselho Regional de Medicina do Estado do Espírito Santo são norteadas pelos seguintes princípios:

- **Transparência:** Todas as informações relevantes são disponibilizadas à classe médica e à sociedade em geral, de forma que os interessados confiem nos processos de tomada de decisão, na gestão e nos gestores.
- **Integridade:** São adotadas voluntariamente comportamento de alto padrão, que conduzam os interessados ao reconhecimento do comportamento probo e apropriado, em conformidade com a efetividade dos controles internos e do profissionalismo dos dirigentes desta Autarquia.
- **Prestação de contas:** O CRM-ES assume integralmente a responsabilidade pelas decisões e pelas ações realizadas e com a devida prestação de contas, inclusive pelos resultados alcançados, conforme a responsabilidade de cada diretor do Conselho.
- **Auditoria interna:** Com objetivo de detectar precocemente possíveis riscos ainda não adequadamente tratados e fornecer à sociedade a certeza de que os controles internos são efetivos, mensalmente as contas do Conselho Regional de Medicina do Estado do Espírito Santo são analisadas por Comissão de Tomada de Contas e anualmente pelo Conselho Federal de Medicina.

2.2. Descrição Sucinta do Processo de Planejamento Estratégico e Principais Objetivos Estratégicos

O CRM-ES ainda não possui o seu Planejamento Estratégico Institucional. No entanto, encontra-se em andamento o Processo Administrativo Licitatório para a contratação de empresa especializada na prestação de serviços de consultoria para a elaboração do PEI.

Assim, diante da ausência de Planejamento Estratégico, o plano de ação da Autarquia vem sendo traçado conforme decisões administrativas da Diretoria e tem como objetivo o aprimoramento do desempenho de todas as suas estruturas de governança, visando a melhoria da relação dos médicos com a sociedade e da oferta de condições adequadas para o exercício da medicina e para o atendimento digno da população, em especial no âmbito da rede pública. Seguem descritos abaixo os principais objetivos estratégicos do exercício:

2.2.1. Atividade de Fiscalização

- Intensificação das ações de fiscalização dos Estabelecimentos de Saúde do Estado do Espírito Santo, com o objetivo de promover maior agilidade e resolutividade às demandas reativas (originárias de denúncias do Ministério Público, do Tribunal Regional de Ética, do Setor de Registro de Pessoa Jurídica e outras) e proativas (fruto do planejamento estratégico da Coordenação e Diretoria da área);
- Criação da Comissão de Fiscalização com o objetivo de fomentar ações estratégicas para a ampliação da ação fiscalizadora;
- Efetivar levantamento junto à Receita Federal e Junta Comercial, visando identificar empresas que exercem atividades médicas e que não estejam devidamente registradas/regularizadas junto ao Conselho;

- Buscar melhorias da estrutura física do setor, bem como para o transporte do Médico e dos Agentes Fiscais;
- Propor, com base nos resultados da ação fiscalizatória, medidas corretivas que possibilitem a resolução/correção das distorções encontradas, evitando sempre que possível a interdição total da unidade fiscalizada;

2.2.2. Atividade Judicante

- Intensificação dos trabalhos judicantes no Tribunal Regional de Ética com o objetivo de dar maior celeridade a instrução processual e consequente conclusão e julgamento das Sindicâncias e Processos Ético-Profissionais.
- Intensificar os trabalhos das Câmaras Judicantes de Sindicâncias;
- Intensificar os trabalhos de instrução, conclusão e julgamento das Sindicâncias e Processos Ético-Profissionais, diminuindo o tempo de tramitação dos processos em andamento.
- Manter a digitalização dos processos, como é feita nos Tribunais;
- Estruturar o setor para a implementação do processo eletrônico desenvolvido pelo Conselho Federal de Medicina, ainda a ser implantado nos Conselhos Regionais de Medicina.

2.2.3. Educação Médica Continuada

- Aproximar o CRM-ES e o CFM do médico, oferecendo a este, orientação para o aprimoramento profissional;
- Abordar, através de palestras e cursos de qualificação e capacitação, conceitos e práticas das várias especialidades e áreas da medicina, essenciais para o aperfeiçoamento da atividade profissional do médico;
- Orientar através de Julgamentos Simulados aos médicos residentes e acadêmicos sobre o que leva o médico a sofrer um processo ético, a forma de evitá-lo e como é realizado um julgamento pelo Conselho Regional de Medicina;
- Oferecer, de forma inédita, ao médico que atua em Prontos Socorros e Pronto Atendimentos, Cursos de Atualização em Urgência e Emergência Adulto e Pediátrico, a fim de atualizá-los científica e eticamente na teoria e na prática;

2.2.4. Atividades Cartoriais

- Buscar continuamente a melhoria do atendimento aos médicos e à população que procuram os serviços cartoriais da Autarquia, otimizando o tempo de sua execução;
- Ampliar e aprimorar a informação dos Serviços Cartoriais oferecidos e disponibilizados no Site e no Portal de Serviços;
- Ampliar a disponibilização de Serviços Cartoriais online no Portal de Serviços;

2.2.5. Normatização da Profissão: Emissão de Resoluções e Pareceres Técnicos

- Nomear Diretoria para o gerenciamento da execução dos trabalhos desempenhados pelas Comissões Permanentes e Transitórias do CRM-ES, Câmaras Técnicas e Processos Consulta e Resoluções, para maior organização, controle e celeridade.
- Triar, gerenciar e responder dentro do menor tempo possível as consultas encaminhadas pelos médicos e população em geral;
- Intensificar os trabalhos de instrução e conclusão dos Processos Consulta e seu envio ao Plenário para deliberação.

Figura 3 - Mapa Estratégico

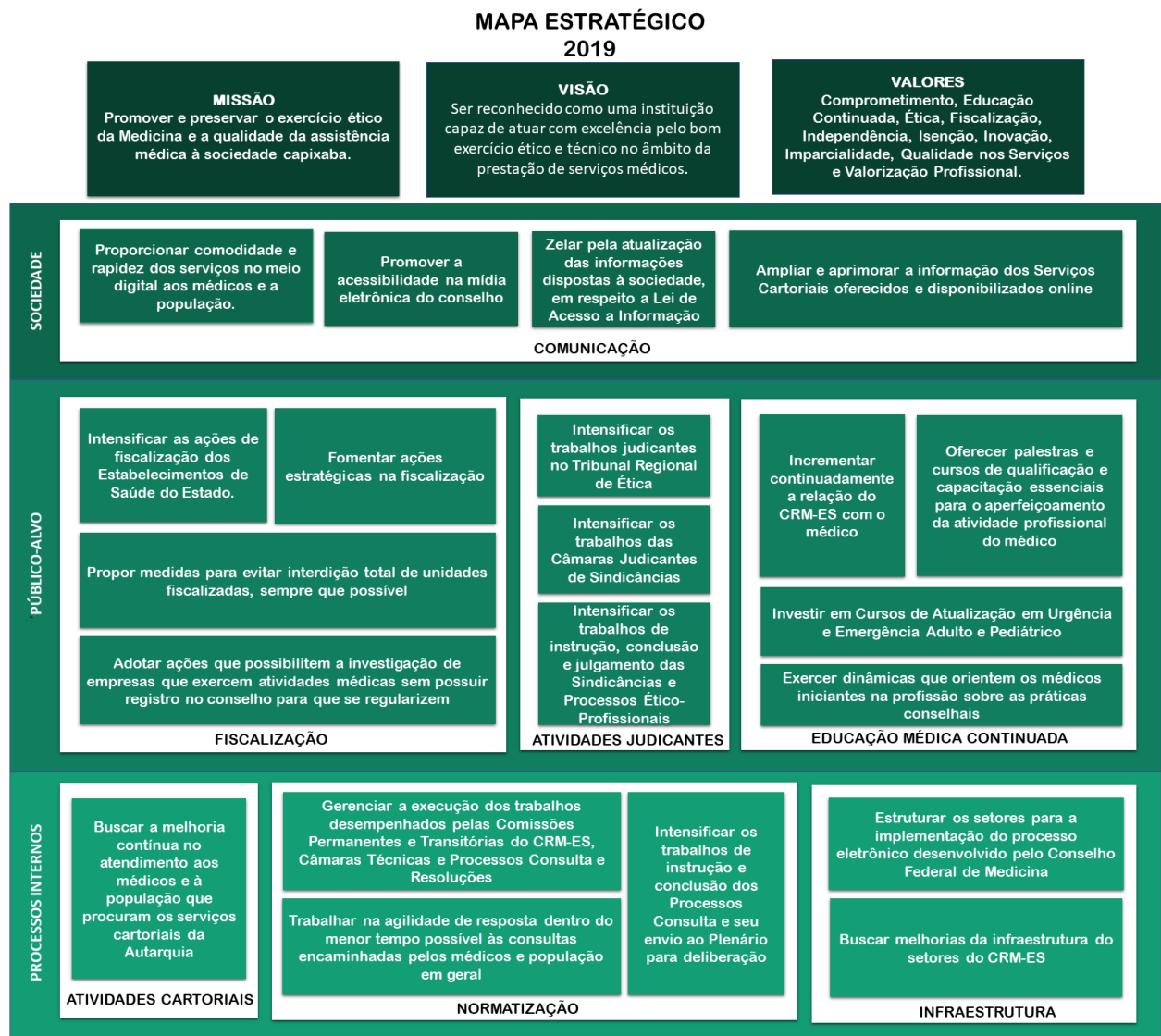

2.3. Principais Programas, Projetos e Iniciativas Executadas para o Atingimento dos Objetivos e Valor Efetivamente Gasto em Cada Atividade Finalística

2.3.1. Atividade de Fiscalização

- ✓ **Execução do Projeto de Fiscalização CFM/CRM-ES** com verba doada pelo Conselho Federal de Medicina no valor de R\$ 150.000,00 (cento e cinquenta mil reais), o qual **cobriu parcialmente** (conforme IN CFM 001/2016) algumas despesas específicas da atividade fiscalizatória;
- ✓ Aquisição de 02 (dois) Veículos Novos 0KM SPIN 1.8 LT;
- ✓ Aquisição de 02 (dois) Notebooks Novos;
- ✓ Aquisição de 04 (quatro) Cadeiras de Escritório Giratórias Novas;
- ✓ Aquisição de 03 (três) Carteiras Funcionais de Couro;
- ✓ Emissão da Portaria CRM-ES n.º 1.010/2019 – Que estabelece procedimentos específicos relacionados aos Consultórios do Grupo 1, objetivando a celeridade da vistoria desses estabelecimentos médicos;
- ✓ Criação da Comissão de Fiscalização do CRM-ES para elaboração de planos de ação estratégicos para as atividades fiscalizadoras.

Tabela 1 - Total de Recursos Alocados para as Atividades de Fiscalização

VALOR GASTO COM ATIVIDADES DE FISCALIZAÇÃO	2019 (R\$)
Salário, enc. e benef.	507.622,79
Transporte (Combustível)	34.600,94
Manutenção, seguro, estacionamento e pedágio	3.819,35
Equipamentos, seguro, calibração e manutenção	7.927,12
Equipamentos de Informática	12.132,00
Mobiliários	2.500,00
Software	1.000,00
Diárias de Empregados	20.948,46
Diárias de Conselheiros	4.690,00
Material de Expediente	5.420,00
Serviços Gráficos	6.000,00
Telefonia Móvel	1.200,00
02 (dois) Veículos Novos	167.800,00
VALOR TOTAL EFETIVAMENTE GASTO COM A FUNÇÃO DE FISCALIZAÇÃO	775.660,66

2.3.2. Atividade Judicante

- ✓ Intensificação da participação do Corpo de Conselheiros nos trabalhos judicantes que englobam a instrução de Sindicâncias e de Processos Ético-Profissionais e nas Sessões Plenárias de Julgamento e Reuniões das Câmaras Éticas de Julgamento.

Tabela 2 - Total de Recursos Alocados para as Atividades Judicantes

VALOR GASTO COM ATIVIDADES JUDICANTES	2019 (R\$)
Salário, enc. e benef.	948.453,79
Capacitação Profissional	1.385,94
Passagens aéreas	1.535,80
Telefonia Móvel	1.200,00
Jetons pagos a Conselheiros referentes a realização de audiências processuais e a participação em Sessões Plenárias de Julgamentos e Reuniões de Câmaras Éticas	1.170.448,00
TOTAL EFETIVAMENTE GASTO COM AS ATIVIDADES JUDICANTES	2.123.023,53

2.3.3. Educação Médica Continuada - PEC

- ✓ **Execução do Projeto de Educação Médica Continuada CFM/CRM-ES** com verba doada pelo Conselho Federal de Medicina no valor de R\$ 150.000,00 (cento e cinquenta mil reais), o qual **cobriu parcialmente** (conforme IN CFM 001/2016) algumas despesas específicas da atividade de Educação Médica Continuada;
- ✓ Ampliação do investimento cursos, palestras e julgamentos simulados;
- ✓ Ampliação significativa do investimento em Cursos de Qualificação em Urgência e Emergência Adulto e Pediátrico;
- ✓ Locação de VAN com Motorista para o deslocamento da equipe do PEC para a realização dos eventos nos municípios do interior do Estado.

Tabela 3 - Total de Recursos Alocados para as Atividades da Educação Médica

VALOR GASTO COM ATIVIDADES DA EDUCAÇÃO MÉDICA CONTINUADA	2019 (R\$)
Salário, enc. e benef.	139.267,00

Cursos de Urgência e Emergência Adulto e Pediátrico	196.500,00
Diárias de Empregados	22.104,80
Diárias de Conselheiros	57.285,00
Diárias de Convidados	12.972,00
Locação de Imóveis (Auditórios)	1.645,00
Passagens Aéreas	2.793,55
Telefonia Móvel	1.200,00
TOTAL EFETIVAMENTE GASTO COM AS ATIVIDADES DA EDUCAÇÃO MÉDICA CONTINUADA	433.767,35

2.3.4. Atividades Cartoriais

- ✓ Lançamento do Portal de Serviços do CRM-ES;
- ✓ Ampliação e aprimoramento da informação dos Serviços Cartoriais oferecidos e disponibilizados no Site e no Portal de Serviços;
- ✓ Ampliação da disponibilização dos Serviços Cartoriais online no Portal de Serviços;
- ✓ Treinamento dos Empregados dos Setores de Registro Médico/Especialidade e de Registro de Pessoa Jurídica.

Tabela 4 - Total de Recursos Alocados para as Atividades Cartoriais

VALOR GASTO COM ATIVIDADES CARTORIAIS	2019 (R\$)
Salário, enc. e benef.	524.945,60
Serviços Gráficos (Carteira de Identidade Médica e Carteira Profissional Médica)	101.427,93
Jetons pagos a Conselheiros referentes a participação nas reuniões da Comissão de Título de Especialidade	33.486,00
Treinamento de Funcionários -Treinamento de Funcionários - 09 e 10/04/2019 - Encontro das	2.309,90

Secretarias Gerais do CFM/CRMs – Registro Médico/Especialidades - Registro Pessoa Jurídica;	
Passagens Aéreas	2.380,06
Locação de Veículo (VAN com Motorista)	1.940,00
TOTAL EFETIVAMENTE GASTO COM AS ATIVIDADES DA EDUCAÇÃO MÉDICA CONTINUADA	666.489,49

2.3.5. Normatização da Profissão: Emissão de Resoluções e Pareceres Técnicos e Orientação

- ✓ Nomeação de Diretoria para o gerenciamento da execução dos trabalhos desempenhados pelas Comissões Permanentes e Transitórias do CRM-ES, Câmaras Técnicas e Processos Consulta e Resoluções, para maior organização, controle e celeridade;
- ✓ Otimização do tempo de resposta às consultas feitas pelos médicos e pela população em geral;
- ✓ Intensificação dos trabalhos de instrução e conclusão dos Processos Consulta e seu envio ao Plenário para deliberação.

Tabela 5 - Total de Recursos Alocados para as Atividades de Normatização e Orientação da Profissão

VALOR GASTO COM ATIVIDADES DE 2019 (R\$)	NORMATIZAÇÃO DA ORIENTAÇÃO
	6.741,13
Publicações de resoluções	
Treinamento de Funcionários - 17/04/219 - IV Encontro Nacional de Sistematização de Pareceres e Resoluções – Processo Consulta;	692,47
Passagens Aéreas	565,24
TOTAL EFETIVAMENTE GASTO COM AS ATIVIDADES DA EDUCAÇÃO MÉDICA CONTINUADA	7.998,84

Figura 4 - Mapa Integrado Visão e Estratégias

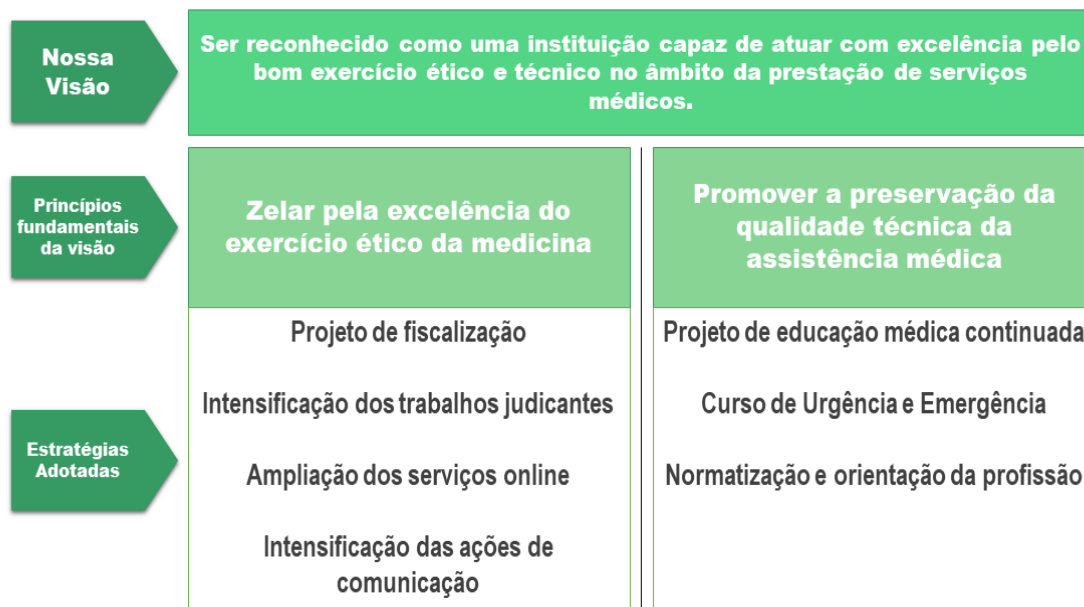

3. RISCOS, OPORTUNIDADES E PERSPECTIVAS

3.1. Relação dos Principais Riscos Identificados

Quadro 1 - Principais Riscos e Ações de Mitigação

PRINCIPAIS RISCOS	PRINCIPAIS AÇÕES DE MITIGAÇÃO
Baixa produtividade nas áreas judicante e de fiscalização	Ações de orientação e esclarecimento sobre o Código de Processo Ético Profissional para otimizar a esfera judicante. Implementação do Projeto de Fiscalização, com melhorias estruturais para ampliação das ações fiscalizadoras.
Ineficiência do controle da Dívida Ativa e consequente diminuição das ações de cobrança	Implantação do Sistema de Gerenciamento e Controle de Dívida Ativa – SGDA. Criação da Comissão de Dívida Ativa para otimização das cobranças das dívidas.
Pouca divulgação dos serviços e das ações realizadas	Ampliação e intensificação da divulgação dos serviços e das ações de forma sistemática e contínua em todos os meios de comunicação (E-mail marketing, site, facebook e instagram).

Perda de Reputação	<p>Implantação de ações de melhoria do atendimento e dos serviços prestados, agilizando-os e os divulgando em todos os canais de comunicação.</p> <p>A finalidade do Conselho é confundida com a finalidade do Sindicato.</p> <p>Intensificação das ações fiscalizadoras e divulgação juntamente com os resultados alcançados.</p>
---------------------------	--

3.2. Visão Geral do Modelo de Gestão de Riscos e Controles

A Gestão de Riscos e de Controles Internos faz parte da rotina do Conselho Regional de Medicina do Estado do Espírito Santo e é extremamente importante nas melhores práticas de governança para o controle financeiro, contábil, de tecnologia da informação, continuidade e segurança, entre outros.

Esse trabalho é realizado em três frentes:

- a) Mensalmente pela Comissão de Tomada de Contas e pelo Plenário do CRM-ES;
- b) Em todas as fases dos processos, a qualquer momento, pelos órgãos internos do CFM administrativo, jurídico e Contábil);
- c) Anualmente pelo Conselho Federal de Medicina

Em caso de eventuais falhas e/ou pontos de melhorias, essas são tratadas de forma imediata pelos Gestores do CFM no sentido de acionar a melhor forma de correção e a melhor aplicação dos recursos públicos.

3.3. Relação das Principais Oportunidades

Quadro 2 - Principais Oportunidades e Ações de Potencialização Impactos Positivos

PRINCIPAIS OPORTUNIDADES	PRINCIPAIS AÇÕES DE POTENCIALIZAÇÃO DOS IMPACTOS POSITIVOS
Contribuir para a melhoria das condições de trabalho médico e de atendimento prestado à população.	Intensificação das ações de fiscalização proativas dos estabelecimentos de saúde a fim de identificar as falhas e irregularidades estruturais, técnicas, éticas e administrativas e cobrar as devidas adequações das autoridades competentes.
Promover celeridade às instruções processuais e consequentemente aos julgamentos éticos	Promover treinamento das atividades judicantes aos Conselheiros Instrutores para capacitá-los a fim de que tenham segurança e agilidade nas instruções processuais e na emissão de relatórios a serem deliberados nas sessões de julgamentos processuais.

Promover capacitação e qualificação dos médicos no atendimento de Urgência e Emergência Adulto, Pediátrico e Obstétrico	a a dos de e	Aumentar a oferta de Cursos de Qualificação Profissional através do Projeto de Educação Médica Continuada CFM/CRM-ES, visando o cumprimento da atribuição legal do CRM-ES de zelar pelo perfeito desempenho ético da profissão.
Ser referência de qualidade no atendimento	de no	Ampliar a prestação de serviços online para dar celeridade ao atendimento dos médicos e da população.
Ampliar normatização e orientação de aspectos médicos éticos e técnicos	a e e	Se antecipar na normatização e na orientação dos mais recentes assuntos envolvendo aspectos éticos e técnicos da profissão a fim de contribuir com o aprimoramento das boas práticas médicas.

4. RESULTADOS E DESEMPENHO DA GESTÃO

4.1. Resultados da área fim

- Atividade de Fiscalização: Número total de fiscalizações realizadas nos últimos 3 anos

Tabela 6 - Comparativo de Fiscalizações

VISITAS REALIZADAS	2017	2018	2019
Registro de Pessoas Jurídicas	312	418	415
Refiscalização	149	035	107
Busca ativa	029	005	07
Denúncia (Ministério Público)	065	073	45
Denúncia (Presidência)	034	003	03
Denúncia (Corregedoria)	006	023	01
Denúncia (CODAME)	003	003	04
Determinação judicial	015	000	000

Assessoria Jurídica	000	007	01
Demandas CFM	003	000	20
Outras	000	016	13
TOTAL DE VISITAS	616	583	627

Gráfico 1 - Comparativo de Visitas Realizadas por Tipo de Demanda

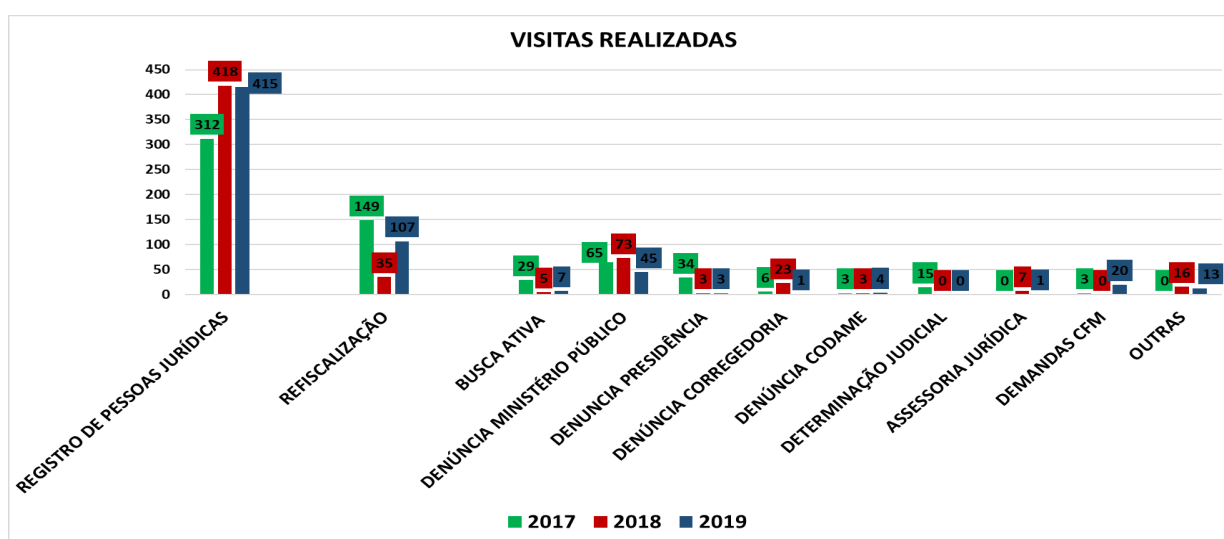

- Atividade Judicante: Número de denúncias recebidas e analisadas (Sindicâncias) e Números de Processos Instaurados e Julgados (Processos Éticos) nos últimos 3 anos

Tabela 7 - Comparativo de Sindicâncias e Processos

ATIVIDADES JUDICANTES – SINDICÂNCIAS/PROCESSOS	2017	2018	2019
Sindicâncias Instauradas	218	287	215
Sindicâncias em Trâmite	292	374	316
Sindicâncias Julgadas	273	204	268
Sindicâncias Arquivadas	207	144	231
Processos Ético Profissionais instaurados	66	60	37
Processos Ético Profissionais em Trâmite	220	217	177
Processos Ético Profissionais Julgados	61	60	71



Absoluções de Denunciados	41	47	80
Penalizações de Denunciados	40	40	22

Gráfico 2 - Comparativo de Sindicâncias e Processos



Gráfico 3 - Comparativo de Processos Éticos Instaurados, em Trâmite e Julgados



Gráfico 4 - Comparativo de Absoluções X Penalizações

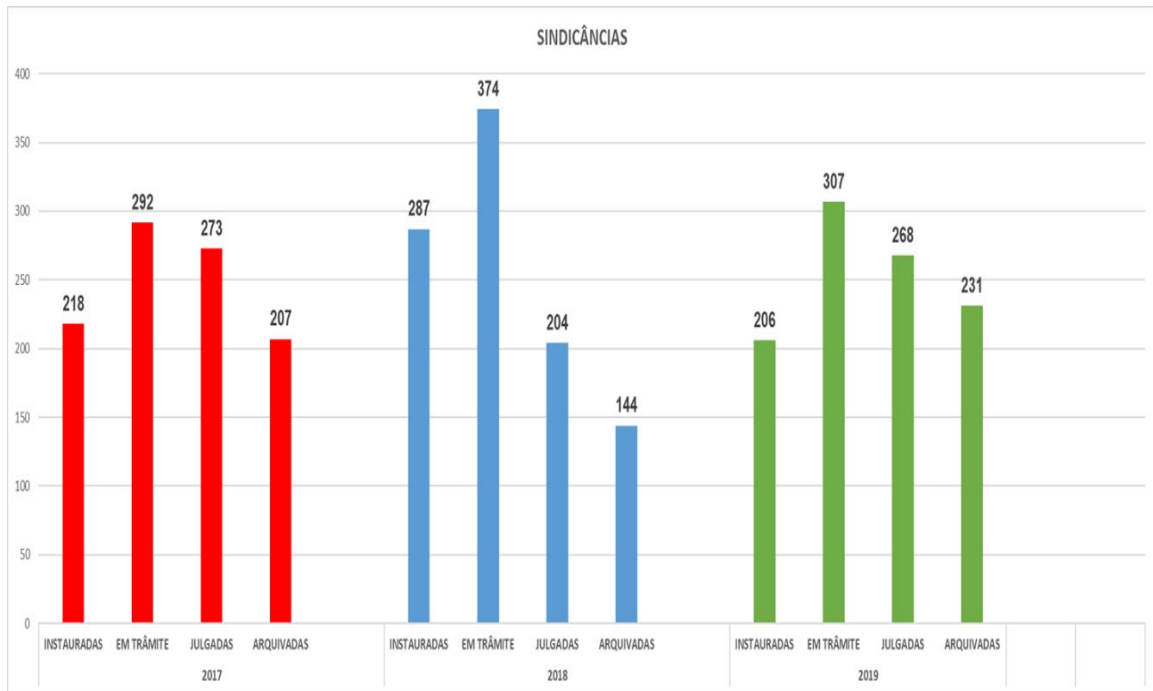

- Atividade de Educação Médica Continuada: Número de Módulos e Cursos de Qualificação realizados – últimos 3 anos

Tabela 8 - Comparativo de Módulos e Cursos de Atualização

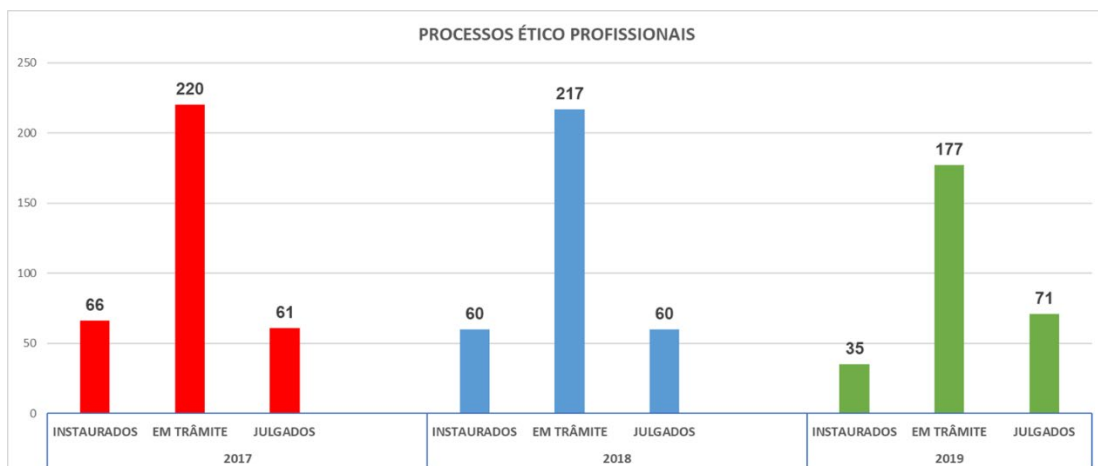
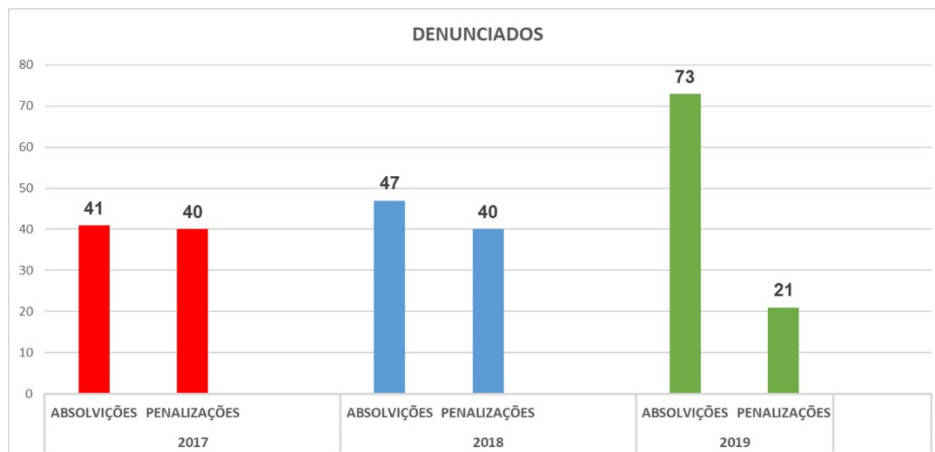
EVENTOS / PEC	2017	2018	2019
Módulos de Palestras no Interior do Estado	12	14	22
Módulos de Julgamentos Simulados	06	08	03
Curso de Atualização em Urgência e Emergência	01	02	04
TOTAL DE EVENTOS DO PEC	19	24	29

Gráfico 5 - Comparativo de Módulos e Cursos de Atualização

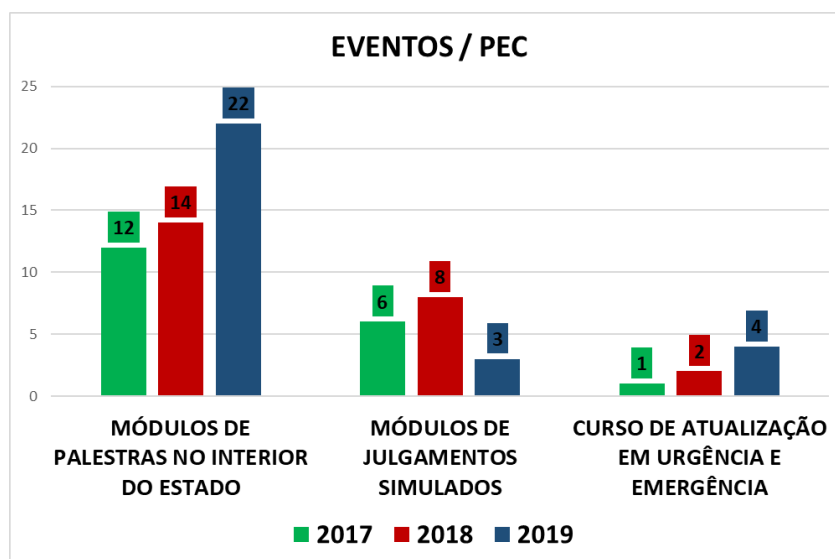

- Atividade Cartorial: Número de Inscrições Pessoa Física e Pessoa Jurídica e outras atividades realizadas – últimos 3 anos

Pessoa Física e Especialidade:

Tabela 9 - Comparativo por Situação Pessoa Física e Especialidade

REGISTRO DE PESSOA FÍSICA/ESPECIALIDADE	2017	2018	2019
Inscrições Ativas	9.716	10.512	11.153
Inscrições Primárias	587	553	453
Inscrições Provisórias	001	001	02
Inscrição por Transferência	158	168	74
Médicos transferidos para outras UF	356	348	334
Médicos Cassados	000	000	000
Inscrição Secundária – Outra UF	135	146	157
Médicos Aposentados	003	001	000
Médicos Falecidos	021	009	013
Médicos Cancelados	055	065	071
Registros de Qualificação de Especialidade Deferidos	526	641	700
Registros de Qualificação de Especialidade Indeferidos	17	014	044
Total de Reg. de Especialidades Analisados	543	655	744

Gráfico 6 - Comparativo de Inscrições Ativas Pessoa Física e Especialidade

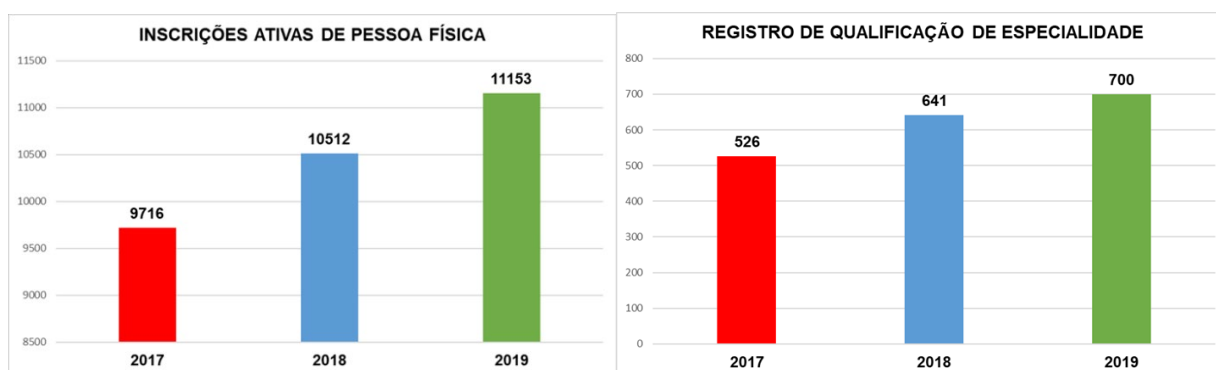

Pessoa Jurídica:

Tabela 10 - Comparativo por Situação Pessoa Jurídica

REGISTRO DE PESSOA JURÍDICA	2017	2018	2019
Total de Empresas Ativas	2.460	2.610	2.913
Inscritas	281	350	299
Inscritas modalidade provisória	—	—	64
Canceladas	100	124	12
Inoperantes para Análise de Cancelamento	000	074	07
Suspensas	001	002	04

Gráfico 7 - Comparativo de Empresas Ativas

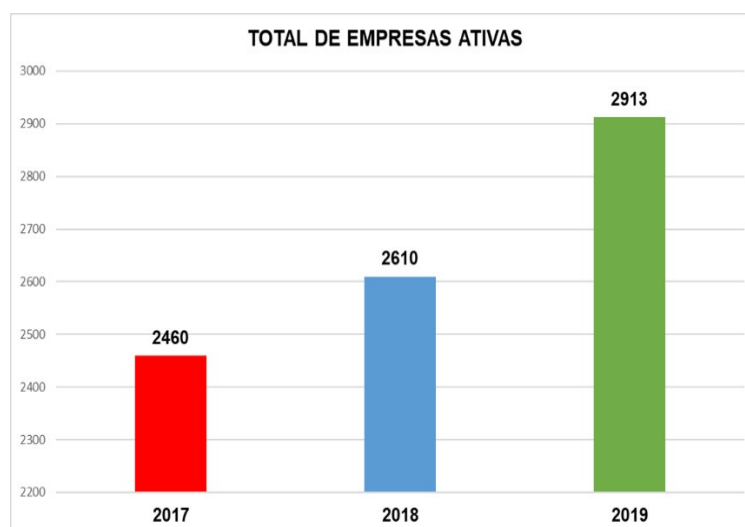

- Atividade de Normatização da Profissão: Emissão de Resoluções e Pareceres Técnicos – últimos 3 anos

Tabela 11 - Comparativo de Processos Consulta, Consultas e Resoluções

PROCESSOS CONSULTA, CONSULTAS E RESOLUÇÕES	2017	2018	2019
Processos Consulta Instaurados	18	18	14
Processos Consulta em Andamento	18	13	05

Processos Consulta Aprovados e Publicados	33	21	15
Consultas Respondidas por ofício (c/ esclarecimento)	200	166	111
Consultas Respondidas por e-mail	270	361	172
Consultas à CODAME respondidas	76	85	107
Resoluções Publicadas	04	25	09

- Informações sobre a gestão das atividades relacionadas à arrecadação das multas aplicadas, bem como a cobrança de inadimplentes.

O valor total de multas aplicadas no exercício de 2019 foi de R\$ 392.743,48 (trezentos e noventa e dois mil, setecentos e quarenta e três reais e quarenta e oito centavos).

Desse total, o valor de R\$ 114.668,00 (cento e quatorze mil, seiscentos e sessenta e oito reais) foi decorrente de multas aplicadas por ausência nas eleições para Conselheiros do CRM-ES em 2018.

O ano de 2019 finalizou com os seguintes índices de inadimplência:

Pessoa Física: 7,8%

Pessoa Jurídica: 12%

Em dezembro de 2019 foi criada Comissão Específica visando a implementação de novas estratégias de cobrança administrativa e judicial dos médicos inadimplentes com o CRM-ES.

A gestão das atividades de arrecadação de multas e de cobrança dos inadimplentes são norteadas por resolução específica publicada pelo Conselho Federal de Medicina. A norma que estabeleceu as respectivas diretrizes de cobrança em 2019 foi a Resolução CFM n.º 2.185/2018.

- Número de processos referentes ao exercício ilegal da profissão encaminhados ao Ministério Público.

Não houve no período.

4.2. Justificativa para metas não alcançadas

A recente estruturação de vários setores no âmbito do CRM-ES, com a designação de Novas Coordenações e Diretorias promoveu uma gestão mais eficiente dos processos de trabalho, bem como do monitoramento contínuo dos processos e consequentemente das metas estabelecidas e não alcançadas durante todo o exercício.

Esse monitoramento será aprimorado com o Planejamento Estratégico do CRM-ES, cuja contratação de empresa especializada para sua elaboração e implementação encontra-se em andamento.

4.3. Desafios para o próximo exercício

Os maiores desafios do CRM-ES para o próximo exercício serão as realizações de projetos voltados para a melhoria estrutural de sua sede, conforme destacados no quadro a seguir:

Quadro 3 - Principais Projetos para 2020

Principais Projetos para 2020
1- Execução dos Serviços de Manutenção da Rede Elétrica. Valor estimado: R\$ 100.000,00.
2- Execução dos Serviços de Reestruturação do Cabeamento de Rede. Valor estimado: Ainda não foi realizada pesquisa mercadológica.
3- Contratação dos Serviços de Reavaliação dos Bens Móveis e Imóveis. Valor estimado: R\$ 40.000,00.
4- Contratação dos Serviços de Elaboração do Planejamento Estratégico. Valor estimado: R\$ 50.000,00.
5- Aquisição de 21 Notebooks para as atividades as atividades judicantes – julgamento dos processos eletrônicos. Valor estimado: R\$ 100.000,00.
6- Aquisição de 21 Licenças Office, Call e Antivírus para os Notebooks. Valor estimado: R\$ 50.000,00.
7- Aquisição de Equipamentos de Wireless (Wifi) para liberação da internet via Wifi. Valor estimado: R\$ 30.000,00.

8- Contratação de Empresa para Organização, Digitalização e Armazenamento do Arquivo Geral.

Valor estimado: Ainda não foi realizada pesquisa mercadológica.

4.4. Gestão Orçamentária e Financeira

O orçamento do CRM-ES, atendeu as expectativas previstas para a sua execução no exercício de 2019.

Este é controlado em conformidade com as normas instituídas para entidades desta natureza, sendo fiscalizado pelos controles internos do CRM-ES e CFM.

Gráfico 8 - Evolução da Despesa Total



Gráfico 9 - Comparativo entre Despesas Fixas e Variáveis



Alocamos como despesas fixas os contratos, despesas de pessoal e demais atividades fixas no decorrer do exercício.

Como despesas variáveis alocamos aquelas eventuais e não recorrentes como serviços de terceiros, compras eventuais, despesas com ações judiciais.

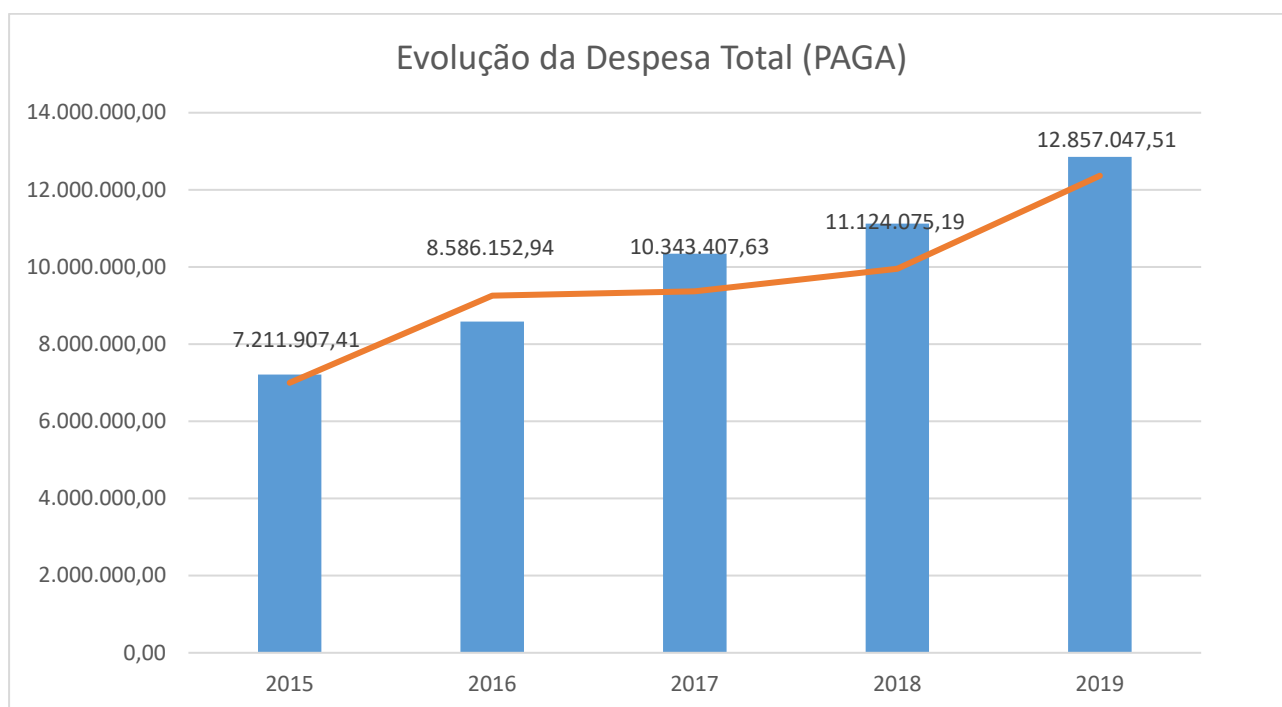
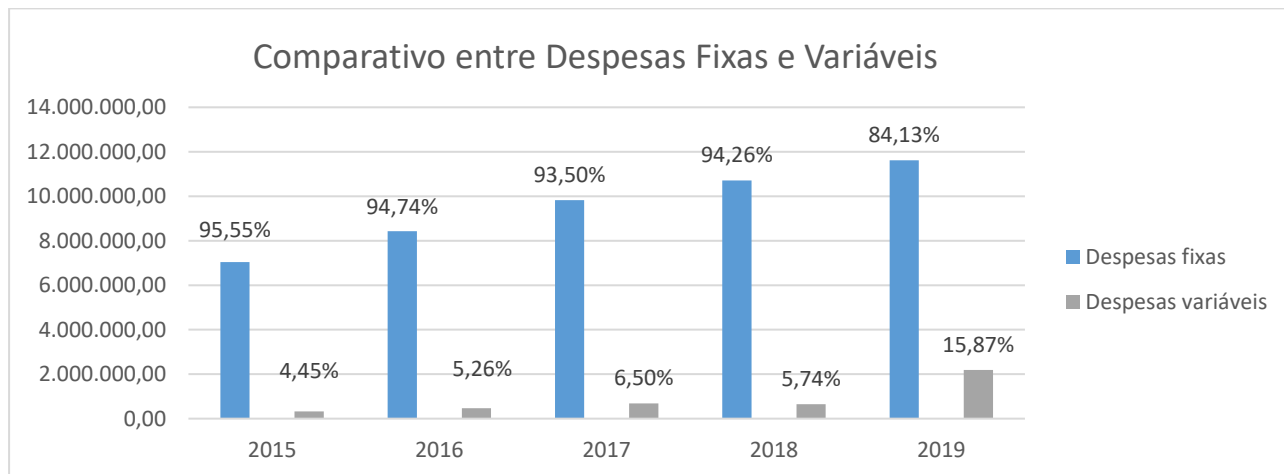
Destaca-se que o aumento das despesas variáveis em 2019, em grande parte, foi devido a ações judiciais que transitaram em julgado comprometendo boa parte do orçamento.

Gráfico 10 - Evolução de Jetons

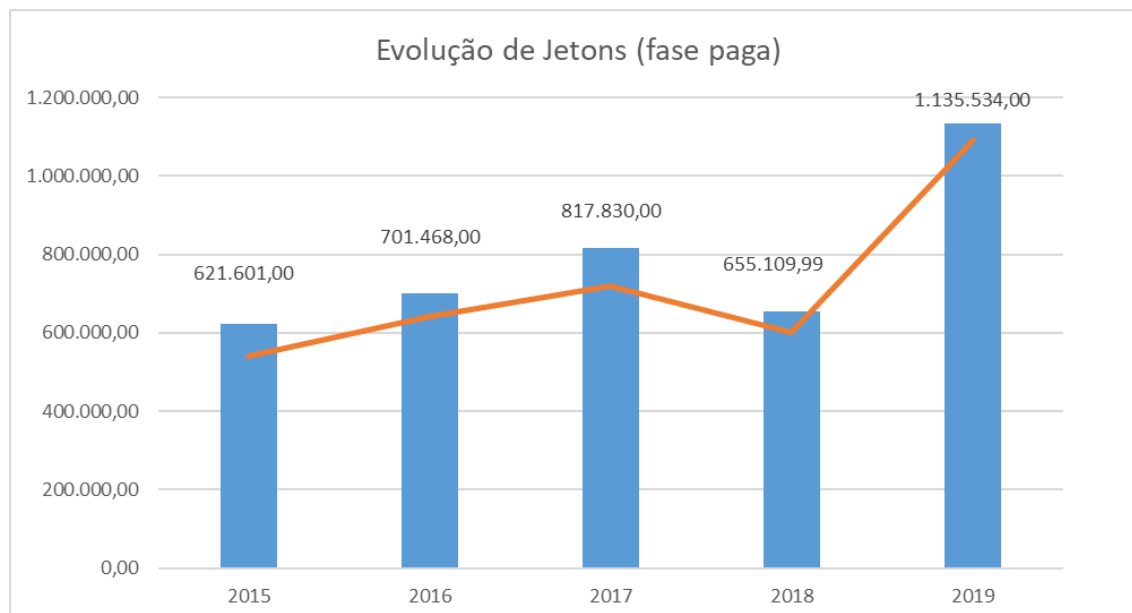

Ressalta-se que, conforme a Circular CFM 012/2018 – SECIN, a partir do exercício 2018 passou-se a aplicar os procedimentos para pagamento de diária, jeton e auxílio representação no que tange as regras tributárias e previdenciárias. Dessa forma, além dos valores efetivamente gastos com jetons, o

Conselho paga mais 20% de INSS patronal, além dos descontos pertinentes no recebimento de cada conselheiro.

4.5. Gestão de Pessoas

4.5.1. Percentual de Fiscais

Tabela 12 - Percentual de Fiscais

<i>Percentual de fiscais (atuando em atividades de fiscalização) em relação ao total de colaboradores do conselho.</i>	
Total de Funcionários	50
Total de Fiscais	4
<i>Percentual de Fiscais: 8% dos funcionários do CRM-ES atuam em atividades de fiscalização.</i>	

4.5.2. Detalhamento da Despesa de Pessoal

Detalhamento da despesa de pessoal (ativo, inativo e pensionista), evolução dos últimos anos e justificativa para aumento/diminuição:

O gasto de pessoal, relacionados aos vencimentos e vantagens fixas, tiveram um aumento 1,2% em relação ao ano de 2018, conforme detalhamento da Tabela nº 01.

Os fatores que levaram ao aumento:

- Aumento do Quadro Funcional do Setor de Tecnologia da Informação: Contratação de um funcionário para exercer o cargo de Chefe de Setor;
- Reajuste salarial aplicados aos salários e auxílio-alimentação a partir de maio/2019 de 3,53%.

Tabela 13 - Detalhamento da Despesa de Pessoal

Tipologias/ Exercícios	Vencimentos e Vantagens Fixas	Despesas Variáveis					Total	
		Retribuições	Gratificações	Adicionais	Indenizações	Demais Despesas Variáveis		
Funcionários de carreira vinculados ao órgão da unidade								
Exercícios	2016	R\$ 2.174.570,52		R\$ 43.598,35	R\$ 0,00	R\$ 0,00	R\$ 42.473,32	R\$ 2.260.642,19
	2017	R\$ 1.988.360,45		R\$ 141.156,90	R\$ 313,10	R\$ 0,00	R\$ 49.573,71	R\$ 2.179.404,16
	2018	R\$ 2.300.412,72		R\$ 155.432,39	R\$ 950,00	R\$ 0,00	R\$ 59.746,74	R\$ 2.516.541,85
	2019	R\$ 2.554.343,35		R\$ 102.867,34	R\$ 272,55	R\$ 1.690,18	R\$ 32.959,83	R\$ 2.692.133,25
Funcionários de carreira SEM VÍNCULO com o órgão da unidade								
Exercícios	2016	R\$ 0,00		R\$ 0,00	R\$ 0,00	R\$ 0,00	R\$ 0,00	R\$ 0,00
	2017	R\$ 617.344,41		R\$ 0,00	R\$ 0,00	R\$ 0,00	R\$ 0,00	R\$ 617.344,41
	2018	R\$ 489.877,72		R\$ 0,00	R\$ 0,00	R\$ 0,00	R\$ 0,00	R\$ 489.877,72
	2019	R\$ 347.821,79		R\$ 2.566,78	R\$ 0,00	R\$ 0,00	R\$ 0,00	R\$ 350.388,57

As despesas de pessoal, relacionadas aos encargos trabalhistas, benefícios, diárias e capacitação, tiveram as seguintes variações, conforme detalhamento exposto no Gráfico nº 01:

Comparativo 2018 x 2019:

- ✓ Encargos trabalhistas: aumento de 0,06%.
- ✓ Benefícios: redução de 3,94%.
- ✓ Diárias: redução de 14,83%.
- ✓ Capacitação: aumento de 12,49%.

Gráfico 11 - Despesa de Pessoal

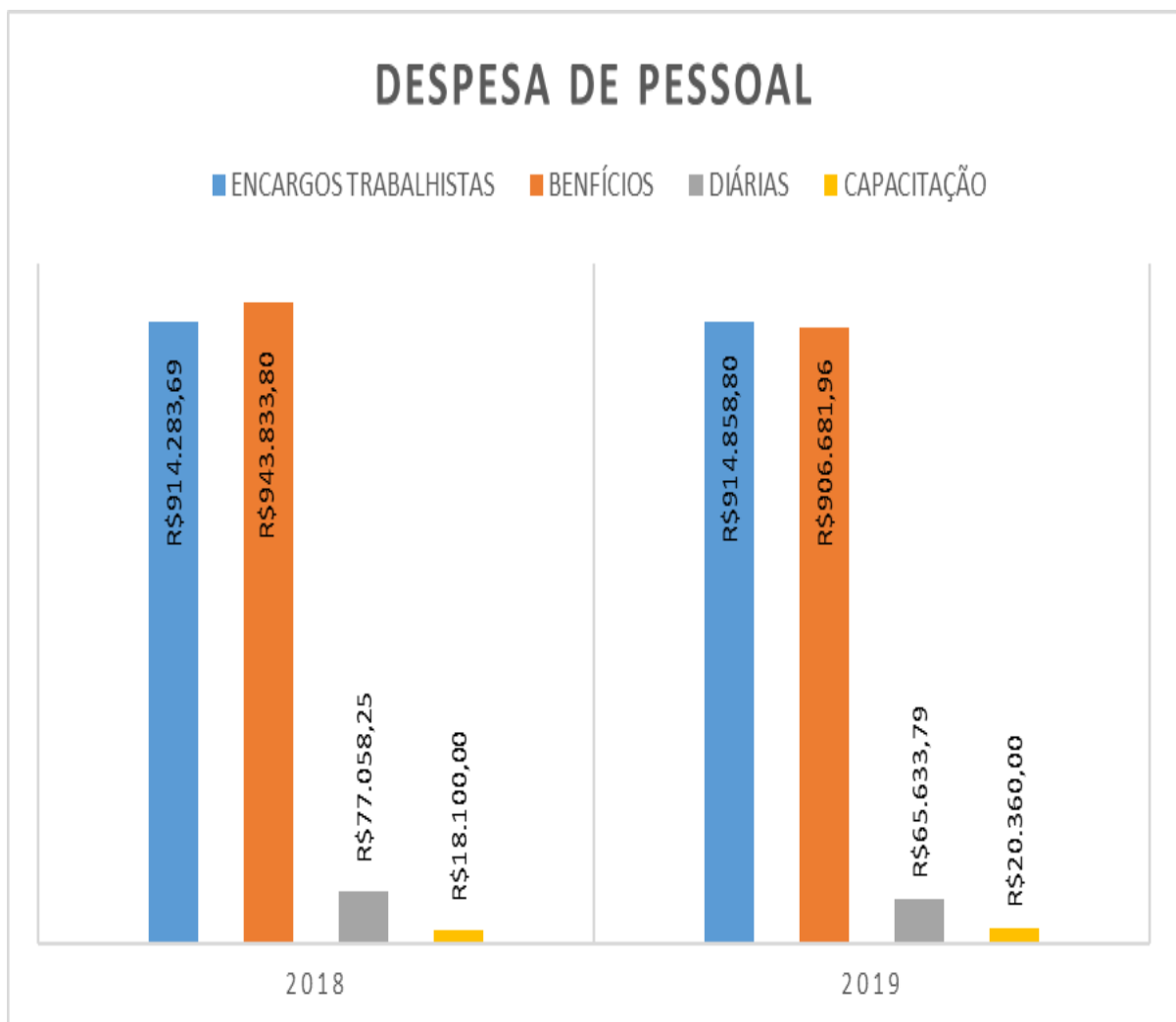

4.6. Gestão de Licitações e Contratos Incluindo de TI

4.6.1. Contratações mais relevantes, sua associação aos objetivos estratégicos e justificativa para essas contratações



CRM-ES

CONSELHO REGIONAL DE MEDICINA DO ESTADO DO ESPÍRITO SANTO

Quadro 4 - Licitações e Contratos incluindo de TI

	OBJETO	MODALIDADE	VALOR GLOBAL CONTRATADO	AS SOCIAÇÃO AOS OBJETIVOS ESTRATÉGICOS	JUSTIFICATIVA
1	SOLUÇÃO DE EMAIL EM NUVEM	PREGÃO Nº004/2019	R\$ 87.000,00	Comunicação: zelar pela atualização das informações dispostas à sociedade.	Otimizar e ampliar a comunicação e a divulgação das ações do CRM-ES aos médicos e à sociedade.
2	CURSOS URGÊNCIA E EMERGENCIA - ADULTO E PEDIÁTRICO	PREGÃO Nº005/2019	R\$ 196.500,00	Educação Médica Continuada: Investir em Cursos de Atualização em Urgência e Emergência Adulto e Pediátrico.	Necessidade de oferecer cursos de qualificação e capacitação essenciais para o aperfeiçoamento da atividade médica.
3	LOCAÇÃO DE VAN COM MOTORISTA	PREGÃO Nº007/2019	R\$ 6.054,00	Educação Médica Continuada: Zelar pela aproximação do CRM-ES do médico.	Necessidade de oferecer o transporte aos palestrantes e equipe de apoio para a ministração de módulos do PEC nas cidades do interior do Estado.
4	AQUISIÇÃO DE 02 (DOIS) VEÍCULOS NOVOS	PREGÃO Nº008/2019	R\$ 167.800,00	Fiscalização: Buscar melhorias da infraestrutura do Setor de Fiscalização.	de 02 (dois) veículos novos visando a intensificação das ações fiscalizadoras, proporcionando às equipes de trabalho mais conforto e segurança em sua locomoção.
5	AQUISIÇÃO NOTEBOOKS	ADESÃO ATA RP Nº003/2019	R\$ 21.214,00	Fiscalização/Tecnologia da Informação: Buscar melhorias da infraestrutura do Setor de Fiscalização.	Necessidade de adquirir notebooks com bom desempenho a serem utilizados pelo Médico Fiscal e Agentes Fiscais nas ações fiscalizadoras.
6	GESTÃO DE FROTA - ABASTECIMENTO E LAVAGEM	DISPENSA LICITAÇÃO Nº004/2019	R\$ 22.339,04	Infraestrutura e Tecnologia da Informação: Buscar melhorias da infraestrutura do Setor de Fiscalização.	Necessidade de promover a aquisição e o gerenciamento de combustíveis utilizados pelos veículos do CRM-ES.
7	AQUISIÇÃO SERVIDOR BACKUP STORAGE TIPO NAS	DISPENSA LICITAÇÃO Nº008/2019	R\$ 13.790,00	Infraestrutura de Tecnologia da Informação: Garantir a segurança das informações do CRM-ES.	Necessidade de adquirir servidor backup storage para armazenamento dos dados de backups da rede de computadores do CRM-ES.
8	NOTA OFICIAL DO CRM-ES	DISPENSA LICITAÇÃO Nº011/2019	R\$ 9.500,00	Promover e preservar o exercício ético da Medicina e a qualidade da assistência médica à sociedade capixaba.	mobilização junto aos Deputados Federais para votação contra as emendas que distorcem s MP n.º 890/2019, inviabilizando o adequado funcionamento do Programa Mais Médicos



CRM-ES

CONSELHO REGIONAL DE MEDICINA DO ESTADO DO ESPÍRITO SANTO

Quadro 5 - Principais Contratações Diretas

PRINCIPAIS TIPOS DE CONTRATAÇÕES DIRETAS E JUSTIFICATIVA				
DATA	PRODUTO ADQUIRIDO / SERVIÇO	FORNECEDOR	QUANT.	JUSTIFICATIVA
14/01/2019	Motor do Portão do Estacionamento	OFICINA SOS	1	Necessidade de manutenção corretiva do portão que dá acesso ao estacionamento do CRM-ES.
15/01/2019	Purificador de Água	UNIÃO INFO LTDA -ME	1	Necessidade de disponibilização de água para o consumo dos Funcionários do CRM-ES.
16/01/2019	Freio do Elevador	ALTA ELEVADORES LTDA-ME	1	Necessidade de aquisição de peça (freio) para a manutenção corretiva do elevador do CRM-ES.
21/01/2019	Disco de Estado Sólido - SSD	R2 TECNOLOGIA LTDA	2	Necessidade de aquisição de hardware (SSD) para manutenção de computador do CRM-ES.
25/01/2019	Seguro Veículo COROLLA	PORTO SEGURO COMPANHIA DE SEGUROS GERAIS	1	Necessidade de renovação de seguro do veículo COROLLA do CRM-ES.
31/01/2019	Seguro Veículo DUSTER	PORTO SEGURO COMPANHIA DE SEGUROS GERAIS	1	Necessidade de renovação de seguro do veículo DUSTER do CRM-ES.
05/02/2019	Dispensers de Papel Higiênico e Papel Toal	VILA VITÓRIA MERCANTIL DO BRASIL	37	Necessidade de aquisição de dispensers de papel higiênico dos banheiros e papel toalha das copas do CRM-ES.
20/02/2019	Discos SAS e Serviço de Instalação	MADE INFO SERVIÇOS LTDA ME	1	Necessidade de aquisição de hardware (discos SAS) com serviço de instalação, para melhoria do desempenho dos servidores de armazenamento do CRM-ES.
27/02/2019	Manutenção do Telhado	PA INCÊNDIOS	1	Necessidade de manutenção do telhado do CRM-ES, danificado pela ação do tempo e de intempéries.
28/02/2019	Seguro SANDERO	PORTO SEGURO COMPANHIA DE SEGUROS GERAIS	1	Necessidade de renovação de seguro do veículo SANDERO do CRM-ES.
19/03/2019	Troca de Hélice Hidrostática do veículo VAN	SERRA VANS AUTO CENTER	1	Necessidade de troca da hélice hidrostática do veículo TRANSIT do CRM-ES.
19/03/2019	Troca de Evaporadores Dianteiro e Traseiro, Carga de Gás e Óleo Compressor	AUDIOAR LTDA	1	Necessidade de troca de evaporadores dianteiro e traseiro, carga de gás e óleo compressor do veículo TRANSIT do CRM-ES.
28/06/2019	Material Gráfico - Envelopes saco branco	DOSSI EDITORA GRÁFICA	10.000	Necessidade de reposição do estoque de envelopes timbrados do CRM-ES.
05/07/2019	Materiais de limpeza	PROLIMPE COMÉRCIO DE PRODUTOS DE LIMPEZA LTDA	14	Necessidade de reposição do estoque de materiais de limpeza do CRM-ES.
09/07/2019	Materiais de expediente	SUPPLY MAX COMERCIAL LTDA ME	7	Necessidade de reposição do estoque de materiais de expediente do CRM-ES.
16/07/2019	Gêneros alimentícios	VILA VITÓRIA MERCANTIL DO BRASIL	1014	Necessidade de reposição do estoque de gêneros alimentícios do CRM-ES.
01/08/2019	Placas de homenagem - Jubilamento	HOMENAGEART IND. E COM. DE AÇO INOX LTDA	132	Necessidade de aquisição de Placas de Homenagem referen ao jubilamento dos médicos com 70 anos inscritos no CRM-ES.
01/08/2019	Seguro da sede do CRM/ES	SOMPO SEGURADORA	1	Necessidade de aquisição de seguro para a sede do CRM-ES.
31/10/2019	Licenças de CAL (Licença de Acesso para Cliente)	BRLIC TECNOLOGIA	4	Necessidade de aquisição de licenças CAL para 04 (quatro) Notebooks do CRM-ES.
26/11/2019	Curso de capacitação do eSocial	ECO BRAZIL TREINAMENTOS	1	Necessidade de capacitar a Funcionária do Setor de RH/Departamento Pessoal do CRM-ES no eSocial.
29/11/2019	Material de Higiene Papel Toalha	SUPPLY MAX COMERCIAL LTDA ME	30	Necessidade de reposição do estoque de Papel Toalha do CRM-ES.
03/12/2019	Serviço de busca de jurisprudência em todos os Tribunais do Brasil	LEX EDITORA S.A.	1	Necessidade de adquirir serviço de busca de jurisprudência em todos os Tribunais do Brasil para conhecimento, controle e gerenciamento por parte do Departamento Jurídico, das decisões inerentes aos processos dos quais o CRM-ES é parte.

4.6.2. Participação das contratações diretas nos processos de contratação

Gráfico 12 - Participação das Contratações Diretas no Processo de Contratação



4.7. Gestão Patrimonial e Infraestrutura

Está em curso processo licitatório de Reavaliação de todos os bens patrimoniais do CRM-ES. Nesse ínterim, em breve o CRM-ES terá maior subsídio para elencar sua Gestão Patrimonial e de Infraestrutura.

4.8. Gestão de Custos

A entidade implantou a apuração de custos alocando o respectivo custo de cada área e subárea da despesa orçamentária.



CRM-ES

CONSELHO REGIONAL DE MEDICINA DO ESTADO DO ESPÍRITO SANTO

Quadro 6 - Relação de Centro de Custos com Sub-Área

Relação de Centro de Custos c/ Sub-Área - Exercício 2019

Código	Centro de Custo
01	REUNIÕES DELIBERATIVAS
01.01	Assembléia Geral
01.02	Plenária
01.03	Diretoria
01.04	Comissões e Câmaras Técnicas
01.05	Atividades Individuais dos Conselheiros
02	ATIVIDADE JUDICANTE
02.01	Setor de processos éticos, sindicâncias e consultas
02.02	Publicações
02.03	Corregedoria
02.04	Sessões de Julgamentos
03	ATIVIDADE FISCALIZATÓRIA
03.01	Fiscalização do Exercício Profissional
03.02	Aperfeiçoamento profissional
03.03	Equipamentos operacionais
04	ATIVIDADE FINANCEIRA
04.01	Cobrança
04.02	Dívida Ativa
04.03	Ressarcimentos de exercícios anteriores - DEA
05	REUNIÕES ADMINISTRATIVAS
05.04	Encontros Nacionais
05.05	Eventos Diversos
06	ÁREA ADMINISTRATIVA
06.01	Manutenção da Sede
06.02	Material de Consumo
06.03	Recursos Humanos / Departamento de Pessoal
06.04	Delegacias Regionais
06.05	Eleições
07	ASSESSORIAS
07.01	Assessoria Jurídica
07.02	Comunicação e Imprensa
07.03	Informática
08	PROGRAMA DE EDUCAÇÃO CONTINUADA
08.01	Cursos para o aperfeiçoamento profissional



CRM-ES

CONSELHO REGIONAL DE MEDICINA DO ESTADO DO ESPÍRITO SANTO

Código	Centro de Custo
08.02	Participação de conselheiros/colaboradores em eventos educacionais
08.03	Avaliação de cursos de medicina
08.04	Diárias funcionários PEC
08.05	Gastos operacionais PEC
09	TRANSFERÊNCIAS DE RECURSOS
09.01	Repasse da cota-parte ao CFM
09.02	Convênios
09.03	Transferências para Instituições Privadas
10	INVESTIMENTOS
10.01	Aquisição de Imóveis
10.02	Obras e Instalações
10.03	Mobiliário
10.04	Equipamentos de Informática
10.05	Veículos
10.06	Outros Aparelhos e Equipamentos Diversos
11	DELEGACIAS
11.01	Delegados
11.02	Material de Consumo
11.03	Gastos Operacionais

5. INFORMAÇÕES ORÇAMENTÁRIAS, FINANCEIRAS E CONTÁBEIS

5.1. Informação sobre os responsáveis pelas demonstrações contábeis (nomes, registros profissionais, períodos de atuação), bem como pelas metodologias e formatos adotados

Contador responsável: Gideony Amorim de Toledo (servidor efetivo desde 30/03/2017) CRC n° ES-019963/O-4.

As metodologias foram utilizadas conforme as diretrizes emanadas pelo CFC (Conselho Federal de Contabilidade) e STN (Secretaria do Tesouro Nacional).

5.2. Informações e avaliações sobre os fatos contábeis e financeiros mais relevantes e impactantes nos resultados e de que forma estão expressos e contidos nos demonstrativos contábeis e nas principais contas.

As principais receitas do Conselho são referentes a anuidades de Pessoa Física e Jurídica. Concernente às despesas, as que mais impactaram o orçamento foram as decorrentes de processos judiciais (vide Notas Explicativas). Os demais gastos foram alocados de acordo com as atividades fins do Conselho e demais despesas de custeio.

Balancos, demonstrações e notas explicativas, bem como a indicação de locais ou endereços eletrônicos em que estão publicadas e podem ser acessadas em sua íntegra.

5.3. Contexto Operacional

O Conselho Regional de medicina do Estado do Espírito Santo, criado pela Lei nº 3.268/57, tem como principais atividades o registro e fiscalização do exercício profissional dos médicos e empresas com atividades na área de medicina, bem como julgar, disciplinar e normatizar a atividade médica. É uma entidade dotada de personalidade jurídica e forma federativa, que presta serviço público e tem sua estrutura, organização e funcionamento estabelecidos através de seu regimento interno e normas do CFM, possuindo autonomia no que se refere à administração de seus serviços, gestão de seus recursos, regime de trabalho e relações empregatícias.

A principal fonte de recursos do Conselho é a arrecadação de anuidades dos profissionais e organizações médicas, sendo que, do produto de arrecadação das anuidades, 1/3 é creditado ao CFM, incluindo, também, na transferência: carteiras, cédulas, multas e juros. Além disso, goza de imunidade tributária total em relação aos seus bens, rendas e serviços, nos termos do art. 150 da CF.

As Notas Explicativas estão dispostas a seguir após as Demonstrações Contábeis.

5.4. Principais Diretrizes Contábeis

O CRM-ES, elabora suas demonstrações contábeis com base na Lei 4.320, de 17 de março de 1964, e demais regulamentações, de forma a buscar a convergência às Normas de Contabilidade Aplicadas ao Setor Público e orientações do Tribunal de Contas da União, observando o novo plano de contas para Entidades de Fiscalização do Exercício Profissional e também as Normas Brasileiras de Contabilidade.



CRM-ES

CONSELHO REGIONAL DE MEDICINA DO ESTADO DO ESPÍRITO SANTO

Tabela 14 - Balanço Orçamentário Parte 1

CRM/ES

Conselho Regional de Medicina / ES

CNPJ: 31.300.999/0001-18

Período: 01/01/2019 a 31/12/2019

Balanço Orçamentário

RECEITAS ORÇAMENTÁRIAS	PREVISÃO INICIAL	PREVISÃO ATUALIZADA	RECEITAS REALIZADAS	SALDO
RECEITA CORRENTE	12.150.000,00	12.150.000,00	12.740.993,65	590.993,65
RECEITAS DE CONTRIBUIÇÕES	9.190.130,00	9.190.130,00	9.788.906,02	598.776,02
CONTRIBUIÇÃO DAS CATEGORIAS PROFISSIONAIS E ECONÔMICAS	9.190.130,00	9.190.130,00	9.788.906,02	598.776,02
ANUIDADES - PESSOAS FÍSICAS	6.976.280,00	6.976.280,00	7.055.148,84	78.868,84
ANUIDADES - PESSOAS JURÍDICAS	2.213.850,00	2.213.850,00	2.733.757,18	519.907,18
RECEITAS PATRIMONIAIS	509.100,00	509.100,00	245.341,77	-263.758,23
RECEITAS DE VALORES MOBILIÁRIOS	509.100,00	509.100,00	245.341,77	-263.758,23
RECEITAS DE SERVIÇOS	908.740,00	908.740,00	1.194.959,91	286.219,91
SERVIÇOS ADMINISTRATIVOS	908.740,00	908.740,00	1.194.959,91	286.219,91
TRANSFERÊNCIAS CORRENTES	1.145.600,00	1.145.600,00	1.024.794,10	-120.805,90
TRANSFERÊNCIAS INTRAGOVERNAMENTAIS	1.145.600,00	1.145.600,00	1.024.794,10	-120.805,90
TRANSFERÊNCIAS DO CONSELHO FEDERAL DE MEDICINA - CFM	1.145.600,00	1.145.600,00	1.024.794,10	-120.805,90
OUTRAS RECEITAS CORRENTES	396.430,00	396.430,00	486.991,85	90.561,85
MULTAS E JUROS DE MORA	334.850,00	334.850,00	392.743,48	57.893,48
MULTAS E JUROS DE MORA DAS CONTRIBUIÇÕES	310.000,00	310.000,00	256.023,74	-53.976,26
MULTAS E JUROS DE MORA DA DÍVIDA ATIVA DAS CONTRIBUIÇÕES	11.850,00	11.850,00	22.051,74	10.201,74
MULTAS DE OUTRAS ORIGENS	13.000,00	13.000,00	114.668,00	101.668,00
INDENIZAÇÕES E RESTITUIÇÕES	3.500,00	3.500,00	82,25	-3.417,75
RESTITUIÇÕES	3.500,00	3.500,00	82,25	-3.417,75

Página:1/4



CRM-ES

CONSELHO REGIONAL DE MEDICINA DO ESTADO DO ESPÍRITO SANTO

Tabela 15 - Balanço Orçamentário Parte 2

CRM/ES		Período: 01/01/2019 a 31/12/2019					
RECEITAS ORÇAMENTÁRIAS		PREVISÃO INICIAL	PREVISÃO ATUALIZADA	RECEITAS REALIZADAS	SALDO		
RECEITA DA DÍVIDA ATIVA		51.080,00	51.080,00	68.556,07	17.476,07		
RECEITA DA DÍVIDA ATIVA DE OUTRAS CONTRIBUIÇÕES		51.080,00	51.080,00	68.556,07	17.476,07		
RECEITAS DIVERSAS		7.000,00	7.000,00	25.610,05	18.610,05		
RECEITAS DE ÔNUS DE SUCUMBÊNCIA DE AÇÕES JUDICIAIS		5.000,00	5.000,00	13.568,16	8.568,16		
RECEITA DE CAPITAL		50.000,00	1.950.649,81	88.800,00	-1.861.849,81		
ALIENAÇÃO DE BENS		50.000,00	50.000,00	88.800,00	38.800,00		
OUTRAS RECEITAS DE CAPITAL		0,00	1.900.649,81	0,00	-1.900.649,81		
OUTRAS RECEITAS		0,00	1.900.649,81	0,00	-1.900.649,81		
RECURSOS ARRECADADOS EM EXERCÍCIOS ANTERIORES		0,00	0,00	0,00	0,00		
SUB-TOTAL DAS RECEITAS		12.200.000,00	14.100.649,81	12.829.793,65	-1.270.856,16		
DÉFICIT		0,00	0,00	478.783,68	478.783,68		
TOTAL		12.200.000,00	14.100.649,81	13.308.577,33	-792.072,48		
DESPESAS ORÇAMENTÁRIAS		DOTAÇÃO INICIAL	DOTAÇÃO ATUALIZADA	DESPESAS EMPENHADAS	DESPESAS LIQUIDADAS	DESPESAS PAGAS	SALDO DOTAÇÃO
CRÉDITO DISPONÍVEL		12.200.000,00	14.100.649,81	13.308.577,33	13.295.579,33	12.857.047,51	792.072,48
CRÉDITO DISPONÍVEL - DESPESAS CORRENTES		12.048.510,00	13.869.159,81	13.087.043,28	13.087.043,28	12.648.511,46	782.116,53
PESSOAL E ENCARGOS SOCIAIS		4.297.500,00	4.893.149,81	4.747.497,31	4.747.497,31	4.668.388,96	145.652,50
PESSOAL E ENCARGOS SOCIAIS - APLICAÇÕES DIRETAS		4.297.500,00	4.893.149,81	4.747.497,31	4.747.497,31	4.668.388,96	145.652,50
VENCIMENTOS E VANTAGENS FIXAS - PESSOAL CIVIL		2.939.000,00	2.944.000,00	2.884.352,60	2.884.352,60	2.884.352,60	59.647,40
OBRIGAÇÕES PATRONAIS		888.000,00	909.500,00	883.568,14	883.568,14	804.459,79	25.931,86
OUTRAS DESPESAS VARIÁVEIS - PESSOAL CIVIL		94.500,00	51.000,00	27.049,63	27.049,63	27.049,63	23.950,37
DEPÓSITOS COMPULSÓRIOS		15.000,00	815.649,81	807.657,09	807.657,09	807.657,09	7.992,72
SENTENÇAS JUDICIAIS		335.000,00	144.000,00	131.061,68	131.061,68	131.061,68	12.938,32
DESPESAS DE EXERCÍCIOS ANTERIORES		9.500,00	19.500,00	12.131,12	12.131,12	12.131,12	7.368,88
INDENIZAÇÕES E RESTITUIÇÕES TRABALHISTAS		16.500,00	9.500,00	1.677,05	1.677,05	1.677,05	7.822,95
OUTRAS DESPESAS CORRENTES		7.751.010,00	8.976.010,00	8.339.545,97	8.339.545,97	7.980.122,50	636.464,03

Página:2/4



CRM-ES

CONSELHO REGIONAL DE MEDICINA DO ESTADO DO ESPÍRITO SANTO

Tabela 16 - Balanço Orçamentário Parte 3

CRM/ES		Período: 01/01/2019 a 31/12/2019				
DESPESAS ORÇAMENTÁRIAS	DOTAÇÃO INICIAL	DOTAÇÃO ATUALIZADA	DESPESAS EMPENHADAS	DESPESAS LIQUIDADAS	DESPESAS PAGAS	SALDO DOTAÇÃO
TRANSFERÊNCIAS DA INTRAGOVERNAMENTAIS	3.185.710,00	3.474.710,00	3.473.965,33	3.473.965,33	3.351.986,48	744,67
CONTRIBUIÇÕES	3.185.710,00	3.474.710,00	3.473.965,33	3.473.965,33	3.351.986,48	744,67
OUTRAS DESPESAS CORRENTES - APLICAÇÕES DIRETAS	4.565.300,00	5.501.300,00	4.865.580,64	4.865.580,64	4.628.136,02	635.719,36
DIÁRIAS - PESSOAL CIVIL	65.000,00	80.000,00	68.586,72	68.586,72	68.586,72	11.413,28
AUXÍLIO FINANCEIRO A ESTUDANTE	3.500,00	3.500,00	0,00	0,00	0,00	3.500,00
MATERIAL DE CONSUMO	192.300,00	182.300,00	93.736,99	93.736,99	92.073,30	88.563,01
PREMIAÇÕES CULT., ART., CIENT., DESPORT., E OUTRAS	4.500,00	4.500,00	2.984,52	2.984,52	2.984,52	1.515,48
MATERIAL DE DISTRIBUIÇÃO GRATUITA	2.000,00	2.000,00	0,00	0,00	0,00	2.000,00
PASSAGENS E DESPESAS COM LOCOMOÇÃO	88.500,00	88.500,00	63.810,53	63.810,53	63.810,53	24.689,47
SERVIÇOS DE CONSULTORIA	37.000,00	85.000,00	48.946,00	48.946,00	45.098,00	36.054,00
OUTROS SERVIÇOS DE TERCEIROS - PESSOA FÍSICA	1.104.800,00	1.633.800,00	1.543.417,90	1.543.417,90	1.462.593,90	90.382,10
LOCAÇÃO DE MÃO-DE-OBRA	699.000,00	662.000,00	642.238,24	642.238,24	588.720,51	19.761,76
OUTROS SERVIÇOS DE TERCEIROS - PESSOA JURÍDICA	1.776.700,00	1.803.700,00	1.512.118,40	1.512.118,40	1.439.559,20	291.581,60
AUXÍLIO ALIMENTAÇÃO	450.000,00	515.000,00	512.891,59	512.891,59	512.891,59	2.108,41
OBRIGAÇÕES TRIBUTÁRIAS E CONTRIBUTIVAS	45.000,00	295.000,00	254.365,81	254.365,81	238.243,81	40.634,19
AUXÍLIO TRANSPORTE	500,00	500,00	0,00	0,00	0,00	500,00
SENTENÇAS JUDICIAIS	1.000,00	1.000,00	0,00	0,00	0,00	1.000,00
DESPESAS DE EXERCÍCIOS ANTERIORES	10.500,00	10.500,00	0,00	0,00	0,00	10.500,00
INDENIZAÇÕES E RESTITUIÇÕES	85.000,00	134.000,00	122.483,94	122.483,94	113.573,94	11.516,06
CRÉDITO DISPONÍVEL - DESPESAS DE CAPITAL	151.490,00	231.490,00	221.534,05	208.536,05	208.536,05	9.955,95
INVESTIMENTOS	151.490,00	231.490,00	221.534,05	208.536,05	208.536,05	9.955,95
INVESTIMENTOS - APLICAÇÕES DIRETAS	151.490,00	231.490,00	221.534,05	208.536,05	208.536,05	9.955,95
OBRAS E INSTALAÇÕES	10.000,00	2.000,00	0,00	0,00	0,00	2.000,00
EQUIPAMENTOS E MATERIAL PERMANENTE	141.490,00	229.490,00	221.534,05	208.536,05	208.536,05	7.955,95
SUB-TOTAL DAS DESPESAS	12.200.000,00	14.100.649,81	13.308.577,33	13.295.579,33	12.857.047,51	792.072,48
SUPERÁVIT	0,00	0,00	0,00	0,00	0,00	0,00

Página:3/4

CRM/ES

Período: 01/01/2019 a 31/12/2019

DESPESAS ORÇAMENTÁRIAS	DOTAÇÃO INICIAL	DOTAÇÃO ATUALIZADA	DESPESAS EMPENHADAS	DESPESAS LIQUIDADAS	DESPESAS PAGAS	SALDO DOTAÇÃO
TOTAL	12.200.000,00	14.100.649,81	13.308.577,33	13.295.579,33	12.857.047,51	792.072,48



CRM-ES

CONSELHO REGIONAL DE MEDICINA DO ESTADO DO ESPÍRITO SANTO

Tabela 17 - Balanço Patrimonial

CRM/ES

Conselho Regional de Medicina / ES

CNPJ: 31.300.999/0001-18

Período: 01/01/2019 a 31/12/2019

Balanço Patrimonial

ATIVO		PASSIVO	
Especificação	Exercício Atual	Especificação	Exercício Atual
ATIVO CIRCULANTE	2.196.758,90	PASSIVO CIRCULANTE	858.913,10
CAIXA E EQUIVALENTES DE CAIXA	1.960.888,16	OBRIGAÇÕES TRABALHISTAS, PREVIDENCIÁRIAS E ASSISTENCIAIS A PAGAR A CURTO PRAZO	0,00
CRÉDITOS A CURTO PRAZO	150.000,00	EMPRESTIMOS E FINANCIAMENTOS A CURTO PRAZO	0,00
DEMAIS CRÉDITOS E VALORES A CURTO PRAZO	0,00	FORNECEDORES E CONTAS A PAGAR A CURTO PRAZO	438.209,82
INVESTIMENTOS E APLICAÇÕES TEMPORÁRIAS A CURTO PRAZO	0,00	OBRIGAÇÕES FISCAIS A CURTO PRAZO	0,00
ESTOQUES	85.870,74	OBRIGAÇÕES DE REPARTIÇÃO A OUTROS ENTES	0,00
ATIVO NÃO CIRCULANTE MANTIDO PARA VENDA	0,00	PROVISÕES A CURTO PRAZO	420.703,28
VARIAÇÕES PATRIMONIAIS DIMINUTIVAS PAGAS ANTECIPADAMENTE	0,00	DEMAIS OBRIGAÇÕES A CURTO PRAZO	0,00
ATIVO NÃO-CIRCULANTE	7.348.256,58	PASSIVO NÃO-CIRCULANTE	0,00
ATIVO REALIZÁVEL A LONGO PRAZO	3.231.085,92	OBRIGAÇÕES TRABALHISTAS, PREVIDENCIÁRIAS E ASSISTENCIAIS A PAGAR A LONGO PRAZO	0,00
CRÉDITOS A LONGO PRAZO	3.231.085,92	EMPRESTIMOS E FINANCIAMENTOS A LONGO PRAZO	0,00
DÍVIDA ATIVA NÃO-TRIBUTÁRIA	2.431.085,92	FORNECEDORES A LONGO PRAZO	0,00
DEMAIS CRÉDITOS E VALORES A LONGO PRAZO	0,00	OBRIGAÇÕES FISCAIS A LONGO PRAZO	0,00
INVESTIMENTOS E APLICAÇÕES TEMPORÁRIAS A LONGO PRAZO	0,00	OBRIGAÇÕES DE REPARTIÇÃO A OUTROS ENTES	0,00
INVESTIMENTOS	0,00	PROVISÕES A LONGO PRAZO	0,00
IMOBILIZADO	4.117.170,66	DEMAIS OBRIGAÇÕES A LONGO PRAZO	0,00
BENS MÓVEIS	2.220.146,32	RESULTADO DIFERIDO	0,00
BENS IMÓVEIS	2.174.489,00		0,00
(-) DEPRECIACÃO, EXAUSTÃO E AMORTIZAÇÃO ACUMULADAS	277.464,66		0,00
INTANGÍVEL	0,00		0,00
		TOTAL DO PASSIVO	858.913,10

Página:1/2

CRM/ES

Período: 01/01/2019 a 31/12/2019

		PATRIMÔNIO LÍQUIDO	
		Especificação	Exercício Atual
		Patrimônio Social e Capital Social	0,00
		Ajuste de avaliação Patrimonial	0,00
		Demais Reservas	0,00
		Resultados Acumulados	8.686.102,38
		TOTAL DO PATRIMÔNIO LÍQUIDO	8.686.102,38
TOTAL	9.545.015,48	TOTAL	9.545.015,48
ATIVO FINANCEIRO	1.960.888,16	PASSIVO FINANCEIRO	871.911,10
ATIVO PERMANENTE	7.584.127,32	PASSIVO PERMANENTE	0,00
SALDO PATRIMONIAL			8.673.104,38

Compensações

ESPECIFICAÇÃO	Exercício Atual	ESPECIFICAÇÃO	Exercício Atual
Saldo do Atos Potenciais Ativos		Saldo do Atos Potenciais Passivos	
Execução de Garantias e Contragarantias Recebidas	0,00	Execução de Garantias e Contragarantias Concedidas	0,00
Execução de Direitos Conveniados	0,00	Execução de Obrigações Conveniadas	0,00
Execução de Direitos Contratuais	0,00	Execução de Obrigações Contratuais	820.652,50
Execução de Outros Atos Potenciais do Ativo	0,00	Execução de Outros Atos Potenciais do Passivo	0,00
TOTAL	0,00	TOTAL	820.652,50

Quadro do Superávit/Déficit Financeiro

	Exercício Atual	Exercício Anterior
Superávit Financeiro	1.088.977,06	1.900.649,81

Página:2/2



CRM-ES

CONSELHO REGIONAL DE MEDICINA DO ESTADO DO ESPÍRITO SANTO

Tabela 18 - Fluxos de Caixa

CRM/ES

Conselho Regional de Medicina / ES

CNPJ: 31.300.999/0001-18

Período: 01/01/2019 a 31/12/2019

Demonstração dos Fluxos de Caixa

	Exercício Atual	Exercício Anterior
FLUXO DE CAIXA DAS ATIVIDADES DAS OPERAÇÕES		
INGRESSOS		
RECEITA CORRENTE	12.740.993,65	11.798.675,69
RECEITAS DE CONTRIBUIÇÕES	9.788.906,02	9.071.853,54
CONTRIBUIÇÃO DAS CATEGORIAS PROFISSIONAIS E ECONÔMICAS	9.788.906,02	9.071.853,54
ANUIDADES - PESSOAS FÍSICAS	7.055.148,84	6.720.594,98
ANUIDADES - PESSOAS JURÍDICAS	2.733.757,18	2.351.258,56
RECEITAS PATRIMONIAIS	245.341,77	253.953,30
RECEITAS DE VALORES MOBILIÁRIOS	245.341,77	253.953,30
RECEITAS DE SERVIÇOS	1.194.959,91	1.109.591,04
SERVIÇOS ADMINISTRATIVOS	1.194.959,91	1.109.591,04
TRANSFERÊNCIAS CORRENTES	1.024.794,10	992.272,49
TRANSFERÊNCIAS INTRAGOVERNAMENTAIS	1.024.794,10	992.272,49
TRANSFERÊNCIAS DO CONSELHO FEDERAL DE MEDICINA - CFM	1.024.794,10	992.272,49
OUTRAS RECEITAS CORRENTES	486.991,85	371.005,32
MULTAS E JUROS DE MORA	392.743,48	302.653,35
MULTAS E JUROS DE MORA DAS CONTRIBUIÇÕES	256.023,74	277.890,69
MULTAS E JUROS DE MORA DA DÍVIDA ATIVA DAS CONTRIBUIÇÕES	22.051,74	24.692,66
MULTAS DE OUTRAS ORIGENS	114.668,00	70,00
INDENIZAÇÕES E RESTITUIÇÕES	82,25	0,00
RESTITUIÇÕES	82,25	0,00
RECEITA DA DÍVIDA ATIVA	68.556,07	53.812,69
RECEITA DA DÍVIDA ATIVA DE OUTRAS CONTRIBUIÇÕES	68.556,07	53.812,69
RECEITAS DIVERSAS	25.610,05	14.539,28
RECEITAS DE ÔNUS DE SUCUMBÊNCIA DE AÇÕES JUDICIAIS	13.568,16	14.388,32
OUTROS INGRESSOS	16.858.485,88	15.735.241,69
DESEMBOLSOS		
OUTROS DESEMBOLSOS	17.314.135,76	16.028.613,72
FLUXO DE CAIXA LÍQUIDO DAS ATIVIDADES DAS OPERAÇÕES	12.285.343,77	11.505.303,66
FLUXO DE CAIXA DAS ATIVIDADES DE INVESTIMENTO		
INGRESSOS		
ALIENAÇÃO DE BENS	88.800,00	0,00
DESEMBOLSOS		
FLUXO DE CAIXA LÍQUIDO DAS ATIVIDADES DE INVESTIMENTO	-12.768.247,51	-11.124.075,19
FLUXO DE CAIXA DAS ATIVIDADES DE FINANCIAMENTO		
INGRESSOS		
DESEMBOLSOS		
CRÉDITO EMPENHADO LIQUIDADO - PAGO - DESPESAS CORRENTES	12.648.511,46	11.099.054,39
PESSOAL E ENCARGOS SOCIAIS	4.668.388,96	3.873.225,99
PESSOAL E ENCARGOS SOCIAIS - APLICAÇÕES DIRETAS	4.668.388,96	3.873.225,99
VENCIMENTOS E VANTAGENS FIXAS - PESSOAL CIVIL	2.884.352,60	2.946.672,83
OBRIGAÇÕES PATRONAIS	804.459,79	792.203,81
OUTRAS DESPESAS VARIÁVEIS - PESSOAL CIVIL	27.049,63	59.746,74
DEPÓSITOS COMPULSÓRIOS	807.657,09	0,00
SENTENÇAS JUDICIAIS	131.061,68	74.602,61
DESPESAS DE EXERCÍCIOS ANTERIORES	12.131,12	0,00
INDENIZAÇÕES E RESTITUIÇÕES TRABALHISTAS	1.677,05	0,00
OUTRAS DESPESAS CORRENTES	7.980.122,50	7.225.828,40

Página: 1/2



CRM-ES

CONSELHO REGIONAL DE MEDICINA DO ESTADO DO ESPÍRITO SANTO

CRM/ES

Período: 01/01/2019 a 31/12/2019

	Exercício Atual	Exercício Anterior
TRANSFERÊNCIAS DA INTRAGOVERNAMENTAIS	3.351.986,48	3.156.317,96
CONTRIBUIÇÕES	3.351.986,48	3.156.317,96
OUTRAS DESPESAS CORRENTES - APLICAÇÕES DIRETAS	4.628.136,02	4.069.510,44
DIÁRIAS - PESSOAL CIVIL	68.586,72	81.759,64
MATERIAL DE CONSUMO	92.073,30	114.574,44
PREMIAÇÕES CULT., ART., CIENT., DESPORT., E OUTRAS	2.984,52	3.040,00
PASSAGENS E DESPESAS COM LOCOMOÇÃO	63.810,53	87.026,19
SERVIÇOS DE CONSULTORIA	45.098,00	53.624,96
OUTROS SERVIÇOS DE TERCEIROS - PESSOA FÍSICA	1.462.593,90	944.362,07
LOCAÇÃO DE MÃO-DE-OBRA	588.720,51	612.821,57
OUTROS SERVIÇOS DE TERCEIROS - PESSOA JURÍDICA	1.439.559,20	1.927.495,62
AUXÍLIO ALIMENTAÇÃO	512.891,59	0,00
OBRIGAÇÕES TRIBUTÁRIAS E CONTRIBUTIVAS	238.243,81	140.612,20
AUXÍLIO TRANSPORTE	0,00	299,20
DESPESAS DE EXERCÍCIOS ANTERIORES	0,00	22.678,94
INDENIZAÇÕES E RESTITUIÇÕES	113.573,94	81.215,61
CRÉDITO EMPENHADO LIQUIDADO - PAGO - DESPESAS DE CAPITAL	208.536,05	25.020,80
INVESTIMENTOS	208.536,05	25.020,80
INVESTIMENTOS - APLICAÇÕES DIRETAS	208.536,05	25.020,80
EQUIPAMENTOS E MATERIAL PERMANENTE	208.536,05	25.020,80
FLUXO DE CAIXA LÍQUIDO DAS ATIVIDADES DE FINANCIAMENTO	-12.857.047,51	-11.124.075,19
APURAÇÃO DO FLUXO DE CAIXA DO PERÍODO		
GERAÇÃO LÍQUIDA DE CAIXA E EQUIVALENTES DE CAIXA	-13.339.951,25	-10.742.846,72
CAIXA E EQUIVALENTES DE CAIXA INICIAL	2.489.305,81	2.108.077,34
CAIXA E EQUIVALENTES DE CAIXA FINAL	-10.850.645,44	2.489.305,81



CRM-ES

CONSELHO REGIONAL DE MEDICINA DO ESTADO DO ESPÍRITO SANTO

Tabela 19 - Balanço Financeiro Parte 1

CRM/ES

Conselho Regional de Medicina / ES

CNPJ: 31.300.999/0001-18

Período: 01/01/2019 a 31/12/2019

Balanço Financeiro

INGRESSOS			DISPÊNDIOS		
ESPECIFICAÇÃO	Exercício Atual	Exercício Anterior	ESPECIFICAÇÃO	Exercício Atual	Exercício Anterior
Receita Orçamentária	12.829.793,65	11.798.675,69	Despesa Orçamentária	13.308.577,33	11.551.789,61
RECEITA REALIZADA	12.829.793,65	11.798.675,69	CREDITO EMPENHADO A LIQUIDAR	12.998,00	
RECEITA CORRENTE	12.740.993,65	11.798.675,69	CREDITO EMPENHADO LIQUIDADO	438.531,82	427.714,42
RECEITAS DE CONTRIBUIÇÕES	9.788.906,02	9.071.853,54	CRÉDITO EMPENHADO LIQUIDADO - PAGO	12.857.047,51	11.124.075,19
CONTRIBUIÇÃO DAS CATEGORIAS PROFISSIONAIS E ECONÔMICAS	9.788.906,02	9.071.853,54	CRÉDITO EMPENHADO LIQUIDADO - PAGO - DESPESAS CORRENTES	12.648.511,46	11.099.054,39
ANUIDADES - PESSOAS FÍSICAS	7.055.148,84	6.720.594,98	PESSOAL E ENCARGOS SOCIAIS	4.668.388,96	3.873.225,99
ANUIDADES - PESSOAS JURÍDICAS	2.733.757,18	2.351.258,56	PESSOAL E ENCARGOS SOCIAIS - APLICAÇÕES DIRETAS	4.668.388,96	3.873.225,99
RECEITAS PATRIMONIAIS	245.341,77	253.953,30	VENCIMENTOS E VANTAGENS FIXAS - PESSOAL CIVIL	2.884.352,60	2.946.672,83
RECEITAS DE VALORES MOBILIÁRIOS	245.341,77	253.953,30	OBRIGAÇÕES PATRONAIS	804.459,79	792.203,81
RECEITAS DE SERVIÇOS	1.194.959,91	1.109.591,04	OUTRAS DESPESAS VARIÁVEIS - PESSOAL CIVIL	27.049,63	59.746,74
SERVIÇOS ADMINISTRATIVOS	1.194.959,91	1.109.591,04	DEPÓSITOS COMPULSÓRIOS	807.657,09	
TRANSFERÊNCIAS CORRENTES	1.024.794,10	992.272,49	SENTENÇAS JUDICIAIS	131.061,68	74.602,61
TRANSFERÊNCIAS INTRAGOVERNAMENTAIS	1.024.794,10	992.272,49	DESPESAS DE EXERCÍCIOS ANTERIORES	12.131,12	
TRANSFERÊNCIAS DO CONSELHO FEDERAL DE MEDICINA - CFM	1.024.794,10	992.272,49	INDENIZAÇÕES E RESTITUIÇÕES TRABALHISTAS	1.677,05	
OUTRAS RECEITAS CORRENTES	486.991,85	371.005,32	OUTRAS DESPESAS CORRENTES	7.980.122,50	7.225.828,40
MULTAS E JUROS DE MORA	392.743,48	302.653,35	TRANSFERÊNCIAS DA INTRAGOVERNAMENTAIS	3.351.986,48	3.156.317,96
MULTAS E JUROS DE MORA DAS CONTRIBUIÇÕES	256.023,74	277.890,69	CONTRIBUIÇÕES	3.351.986,48	3.156.317,96

Página:1/3



CRM-ES

CONSELHO REGIONAL DE MEDICINA DO ESTADO DO ESPÍRITO SANTO

Tabela 20 - Balanço Financeiro Parte 2

CRM/ES

Período: 01/01/2019 a 31/12/2019

INGRESSOS			DISPÊNDIOS		
ESPECIFICAÇÃO	Exercício Atual	Exercício Anterior	ESPECIFICAÇÃO	Exercício Atual	Exercício Anterior
MULTAS E JUROS DE MORA DA DÍVIDA ATIVA DAS CONTRIBUIÇÕES	22.051,74	24.692,66	OUTRAS DESPESAS CORRENTES - APLICAÇÕES DIRETAS	4.628.136,02	4.069.510,44
MULTAS DE OUTRAS ORIGENS	114.668,00	70,00	DIÁRIAS - PESSOAL CIVIL	68.586,72	81.759,64
INDENIZAÇÕES E RESTITUIÇÕES	82,25		MATERIAL DE CONSUMO	92.073,30	114.574,44
RESTITUIÇÕES	82,25		PREMIAÇÕES CULT., ART., CIENT., DESPORT., E OUTRAS	2.984,52	3.040,00
RECEITA DA DÍVIDA ATIVA	68.556,07	53.812,69	PASSAGENS E DESPESAS COM LOCOMOÇÃO	63.810,53	87.026,19
RECEITA DA DÍVIDA ATIVA DE OUTRAS CONTRIBUIÇÕES	68.556,07	53.812,69	SERVIÇOS DE CONSULTORIA	45.098,00	53.624,96
RECEITAS DIVERSAS	25.610,05	14.539,28	OUTROS SERVIÇOS DE TERCEIROS - PESSOA FÍSICA	1.462.593,90	944.362,07
RECEITAS DE ÔNUS DE SUCUMBÊNCIA DE AÇÕES JUDICIAIS	13.568,16	14.388,32	LOCAÇÃO DE MÃO-DE-OBRA	588.720,51	612.821,57
RECEITA DE CAPITAL	88.800,00		OUTROS SERVIÇOS DE TERCEIROS - PESSOA JURÍDICA	1.439.559,20	1.927.495,62
ALIENAÇÃO DE BENS	88.800,00		AUXÍLIO ALIMENTAÇÃO	512.891,59	
			OBRIGAÇÕES TRIBUTÁRIAS E CONTRIBUTIVAS	238.243,81	140.612,20
			AUXÍLIO TRANSPORTE		299,20
			DESPESAS DE EXERCÍCIOS ANTERIORES		22.678,94
			INDENIZAÇÕES E RESTITUIÇÕES	113.573,94	81.215,61
			CRÉDITO EMPENHADO LIQUIDADO - PAGO - DESPESAS DE CAPITAL	208.536,05	25.020,80
			INVESTIMENTOS	208.536,05	25.020,80
			INVESTIMENTOS - APLICAÇÕES DIRETAS	208.536,05	25.020,80
			EQUIPAMENTOS E MATERIAL PERMANENTE	208.536,05	25.020,80
Transferências Financeiras Recebidas			Transferências Financeiras Concedidas		
Recebimentos Extraorçamentários	17.235.331,61	16.162.956,11	Pagamentos Extraorçamentários	17.284.965,58	16.028.613,72
Inscrição de Restos a Pagar Não Processados	12.998,00		Pagamentos de Restos a Pagar Não Processados		
Inscrição de Restos a Pagar Processados	438.531,82	427.714,42	Pagamentos de Restos a Pagar Processados	425.861,78	215.091,76
Depósitos Restituíveis e Valores Vinculados	30.338,10	33.041,74	Depósitos Restituíveis e Valores Vinculados	30.338,10	24.391,59

Página:2/3

CRM/ES

Período: 01/01/2019 a 31/12/2019

INGRESSOS			DISPÊNDIOS		
ESPECIFICAÇÃO	Exercício Atual	Exercício Anterior	ESPECIFICAÇÃO	Exercício Atual	Exercício Anterior
Outros Recebimentos Extraorçamentários	16.753.463,69	15.702.199,95	Outros Pagamentos Extraorçamentários	16.828.765,70	15.789.130,37
Saldo em espécie do Exercício Anterior	2.534.819,72	2.153.591,25	Saldo em espécie para o Exercício Seguinte	2.006.402,07	2.534.819,72
Caixa e Equivalente de Caixa	2.489.305,81	2.108.077,34	Caixa e Equivalente de Caixa	1.960.888,16	2.489.305,81
Depósitos, Rest. Vlrs Vinculados	45.513,91	45.513,91	Depósitos, Rest. Vlrs Vinculados	45.513,91	45.513,91
Total:	32.599.944,98	30.115.223,05		32.599.944,98	30.115.223,05



CRM-ES

CONSELHO REGIONAL DE MEDICINA DO ESTADO DO ESPÍRITO SANTO

Tabela 21 - Variações Patrimoniais

CRM/ES

Conselho Regional de Medicina / ES

CNPJ: 31.300.999/0001-18

Período: 01/01/2019 a 31/12/2019

Variações Patrimoniais

VARIACIONES PATRIMONIAIS QUANTITATIVAS					
	Exercício Atual	Exercício Anterior		Exercício Atual	Exercício Anterior
VARIAÇÃO PATRIMONIAL AUMENTATIVA	16.981.248,88	12.106.919,85	VARIAÇÃO PATRIMONIAL DIMINUTIVA	15.112.559,19	12.042.895,40
CONTRIBUIÇÕES	12.094.061,99	9.126.070,39	PESSOAL E ENCARGOS	6.795.955,76	4.308.545,01
CONTRIBUIÇÕES DE INTERESSE DAS CATEGORIAS PROFISSIONAIS	12.094.061,99	9.126.070,39	REMUNERAÇÃO DE PESSOAL	4.869.322,80	3.080.182,18
CONTRIBUIÇÕES DE INTERESSE DAS CATEGORIAS PROFISSIONAIS - CONSOLIDAÇÃO	12.094.061,99	9.126.070,39	REMUNERAÇÃO A PESSOAL - RGPS	4.869.322,80	3.080.182,18
EXPLORAÇÃO E VENDA DE BENS, SERVIÇOS E DIREITOS	1.249.384,94	1.109.591,04	ENCARGOS PATRONAIS	979.819,60	821.097,35
EXPLORAÇÃO DE BENS E DIREITOS E PRESTAÇÃO DE SERVIÇOS	1.249.384,94	1.109.591,04	ENCARGOS PATRONAIS - RGPS	715.880,25	612.181,93
VALOR BRUTO DE EXPLORAÇÃO DE BENS E DIREITOS E PRESTAÇÃO DE SERVIÇOS	1.249.384,94	1.109.591,04	ENCARGOS PATRONAIS - FGTS	251.808,23	208.915,42
VARIAÇÕES PATRIMONIAIS AUMENTATIVAS FINANCEIRAS	639.187,41	558.148,44	OUTROS ENCARGOS PATRONAIS	12.131,12	0,00
JUROS E ENCARGOS DE MORA	393.702,42	302.583,35	BENEFÍCIOS A PESSOAL	945.136,31	406.222,59
OUTROS JUROS E ENCARGOS DE MORA	393.702,42	302.583,35	BENEFÍCIOS A PESSOAL - RGPS	945.136,31	406.222,59
VARIAÇÕES MONETÁRIAS E CAMBIAIS	143,22	1.611,79	OUTRAS VARIACIONES PATRIMONIAIS DIMINUTIVAS - PESSOAL E ENCARGOS	1.677,05	1.042,89
OUTRAS VARIACIONES MONETÁRIAS E CAMBIAIS	143,22	1.611,79	INDENIZACOES E RESTITUICOES TRABALHISTAS	1.677,05	1.042,89
REMUNERAÇÃO DE DEPÓSITOS BANCÁRIOS E APLICAÇÕES FINANCEIRAS	245.341,77	253.953,30	USO DE BENS, SERVIÇOS E CONSUMO DE CAPITAL FIXO	3.855.570,55	3.990.870,21
REMUNERAÇÃO DE DEPÓSITOS BANCÁRIOS	8.609,32	10.325,30	USO DE MATERIAL DE CONSUMO	431.968,00	430.684,35
REMUNERAÇÃO DE APLICAÇÕES FINANCEIRAS	236.732,45	243.628,00	CONSUMO DE MATERIAL	431.968,00	430.684,35
TRANSFERÊNCIAS RECEBIDAS	424.086,61	992.272,49	SERVICIOS	3.423.602,55	3.560.185,86
TRANSFERÊNCIAS INTRA GOVERNAMENTAIS	424.086,61	992.272,49	DIARIAS	204.343,72	197.830,64
TRANSFERÊNCIAS INTRA GOVERNAMENTAIS - INTRA-CONSELHOS	424.086,61	992.272,49	SERVICIOS TERCEIROS - PESSOA FÍSICA	1.407.660,90	919.526,61
VALORIZAÇÃO E GANHOS COM ATIVOS	66.586,49	209.532,07	SERVICIOS TERCEIROS - PESSOA JURÍDICA	1.811.597,93	2.442.828,61
GANHOS COM INCORPORAÇÃO DE ATIVOS	66.586,49	209.532,07	VARIACIONES PATRIMONIAIS DIMINUTIVAS FINANCEIRAS	404,16	1.611,79
OUTROS GANHOS COM INCORPORAÇÃO DE ATIVOS	66.586,49	209.532,07	VARIACIONES MONETÁRIAS E CAMBIAIS	404,16	1.611,79
OUTRAS VARIACIONES PATRIMONIAIS AUMENTATIVAS	2.507.941,44	111.305,42	OUTRAS VARIACIONES MONETÁRIAS E CAMBIAIS	404,16	1.611,79
REVERSAO DE PROVISÕES E AJUSTE DE PERDAS	1.077.758,50	0,00	TRANSFERENCIAS CONCEDIDAS	3.473.965,33	3.208.815,29
REVERSAO DE PROVISÕES - CONSOLIDAÇÃO	1.077.758,50	0,00	TRANSFERENCIAS INTRAGOVERNAMENTAIS	3.473.965,33	3.208.815,29
DIVERSAS VARIACIONES PATRIMONIAIS AUMENTATIVAS	1.430.182,94	111.305,42	TRANSFERENCIAS INTRAGOVERNAMENTAIS - CONSOLIDAÇÃO	3.473.965,33	3.208.815,29
MULTAS ADMINISTRATIVAS	129.668,00	70,00	DESVALORIZACAO E PERDA DE ATIVOS	285.647,98	290.000,00
INDENIZACOES	1.283.789,81	776,70	REDUCAO A VALOR RECUPERAVEL E PROVISAO PARA PERDAS	285.647,98	290.000,00

Página:1/2

CRM/ES

Período: 01/01/2019 a 31/12/2019

	Exercício Atual	Exercício Anterior		Exercício Atual	Exercício Anterior
VARIAÇÕES PATRIMONIAIS AUMENTATIVAS DECORRENTES DE FATOS GERADORES DIVERSOS	16.725,13	110.458,72	VARIAÇÃO PATRIMONIAL DIMINUTIVA COM PROVISAO PARA PERDAS DE CREDITOS	285.647,98	290.000,00
			VPD - TRIBUTARIAS	254.365,81	140.612,20
			IMPOSTOS, TAXAS E CONTRIBUICOES DE MELHORIA	5.233,79	1.667,60
			TAXAS	5.233,79	1.667,60
			CONTRIBUICOES	248.844,60	134.851,23
			CONTRIBUICOES SOCIAIS	248.844,60	134.851,23
			OUTROS ENCARGOS TRIBUTARIOS E CONTRIBUTIVOS	287,42	4.093,37
			OUTROS ENCARGOS TRIBUTARIOS E CONTRIBUTIVOS	287,42	4.093,37
			OUTRAS VARIACIONES PATRIMONIAIS DIMINUTIVAS	446.649,60	102.440,90
			PREMIACOES	2.984,52	3.040,00
			OUTRAS PREMIACOES	2.984,52	3.040,00
			DIVERSAS VARIACIONES PATRIMONIAIS DIMINUTIVAS	443.665,08	99.400,90
			VARIACIONES PATRIMONIAIS DIMINUTIVAS DECORRENTES DE FATOS GERADORES DIVERSOS	443.665,08	99.400,90
Total das Variações Ativas :	16.981.248,88	12.106.919,85	Total das Variações Passivas :	15.112.559,19	12.042.895,40
RESULTADO PATRIMONIAL					
Déficit do Exercício			Superávit do Exercício	1.868.689,69	64.024,45
Total	16.981.248,88	12.106.919,85	Total	16.981.248,88	12.106.919,85



CRM-ES

CONSELHO REGIONAL DE MEDICINA DO ESTADO DO ESPÍRITO SANTO

Tabela 22 - Comparativo da Receita

Conselho Regional de Medicina / ES
CNPJ: 31.300.999/0001-18

Período: 01/01/2019 a 31/12/2019

Comparativo da Receita

Receita	Orçado	Arrec. Período	Arrec. Exerc.	Diferença
RECEITA REALIZADA	14.100.649,81	12.829.793,65	12.829.793,65	1.270.856,16
RECEITA CORRENTE	12.150.000,00	12.740.993,65	12.740.993,65	-590.993,65
RECEITAS DE CONTRIBUIÇÕES	9.190.130,00	9.788.906,02	9.788.906,02	-598.776,02
CONTRIBUIÇÃO DAS CATEGORIAS PROFISSIONAIS E ECONÔMICAS	9.190.130,00	9.788.906,02	9.788.906,02	-598.776,02
ANUIDADES - PESSOAS FÍSICAS	6.976.280,00	7.055.148,84	7.055.148,84	-78.868,84
ANUIDADES DO EXERCÍCIO - P.F.	6.656.280,00	6.769.213,48	6.769.213,48	-112.933,48
ANUIDADES DE EXERCÍCIOS ANTERIORES - P.F.	320.000,00	285.935,36	285.935,36	34.064,64
ANUIDADES - PESSOAS JURÍDICAS	2.213.850,00	2.733.757,18	2.733.757,18	-519.907,18
ANUIDADES DO EXERCÍCIO - P.J.	1.963.850,00	2.505.405,17	2.505.405,17	-541.555,17
ANUIDADES DE EXERCÍCIOS ANTERIORES - P.J.	250.000,00	228.352,01	228.352,01	21.647,99
RECEITAS PATRIMONIAIS	509.100,00	245.341,77	245.341,77	263.758,23
RECEITAS IMOBILIÁRIAS	0,00	0,00	0,00	0,00
ALUGUÉIS	0,00	0,00	0,00	0,00
ARRENDAMENTOS	0,00	0,00	0,00	0,00
OUTRAS RECEITAS IMOBILIÁRIAS	0,00	0,00	0,00	0,00
RECEITAS DE VALORES MOBILIÁRIOS	509.100,00	245.341,77	245.341,77	263.758,23
JUROS DE TÍTULOS DE RENDA	497.100,00	236.732,45	236.732,45	260.367,55
DIVIDENDOS	0,00	0,00	0,00	0,00
REMUNERAÇÃO DE DEPÓSITOS BANCÁRIOS	12.000,00	8.609,32	8.609,32	3.390,68
OUTRAS RECEITAS DE VALORES MOBILIÁRIOS	0,00	0,00	0,00	0,00
RECEITAS DE SERVIÇOS	908.740,00	1.194.959,91	1.194.959,91	-286.219,91
SERVIÇOS COMERCIAIS	0,00	0,00	0,00	0,00
SERV. DE COMERCIALIZAÇÃO DE EDITAIS, LIVROS, PERIÓDICOS E PUBLICIDADE	0,00	0,00	0,00	0,00
OUTROS SERVIÇOS COMERCIAIS	0,00	0,00	0,00	0,00
SERVIÇOS FINANCEIROS	0,00	0,00	0,00	0,00
JUROS SOBRE EMPRÉSTIMOS CONCEDIDOS	0,00	0,00	0,00	0,00
OUTROS SERVIÇOS FINANCEIROS	0,00	0,00	0,00	0,00
SERVIÇOS ADMINISTRATIVOS	908.740,00	1.194.959,91	1.194.959,91	-286.219,91
TAXA DE INSCRIÇÃO - PESSOAS FÍSICAS	92.390,00	88.151,00	88.151,00	4.239,00
EXPEDIÇÃO DE CARTEIRA	50.730,00	51.851,00	51.851,00	-1.121,00
EXPEDIÇÃO DE CÉDULA DE IDENTIDADE	117.880,00	120.515,52	120.515,52	-2.635,52
ANÁLISE DE REQUERIMENTO E CERTIFICADO DE INSCRIÇÃO NO QUADRO DE ESPECIALISTA	52.660,00	65.066,00	65.066,00	-12.406,00
TAXA DE INSCRIÇÃO - PESSOAS JURÍDICAS	253.850,00	381.343,50	381.343,50	-127.493,50

Página:1/4



CRM-ES

CONSELHO REGIONAL DE MEDICINA DO ESTADO DO ESPÍRITO SANTO

Receita	Orçado	Arrec. Período	Arrec. Exerc.	Diferença
CERTIFICADO - PESSOAS JURÍDICAS	293.850,00	395.513,00	395.513,00	-101.663,00
ALTERAÇÃO CONTRATUAL - PESSOAS JURÍDICAS	20.630,00	60.941,17	60.941,17	-40.311,17
TAXA DE CANCELAMENTO - PESSOAS JURÍDICAS	10.090,00	9.855,00	9.855,00	235,00
ALTERAÇÃO DE RESPONSABILIDADE TÉCNICA - PESSOAS JURÍDICAS	14.660,00	21.036,00	21.036,00	-6.376,00
CERTIDÃO E RENOVAÇÃO DE CERTIDÃO - PESSOAS JURÍDICAS	500,00	0,00	0,00	500,00
SERVIÇOS DE FOTOCÓPIAS	0,00	0,00	0,00	0,00
INSCRIÇÕES EM CONCURSOS PÚBLICOS	0,00	0,00	0,00	0,00
OUTROS SERVIÇOS ADMINISTRATIVOS	1.500,00	687,72	687,72	812,28
TRANSFERÊNCIAS CORRENTES	1.145.600,00	1.024.794,10	1.024.794,10	120.805,90
TRANSFERÊNCIAS INTRAGOVERNAMENTAIS	1.145.600,00	1.024.794,10	1.024.794,10	120.805,90
TRANSFERÊNCIAS DO CONSELHO FEDERAL DE MEDICINA - CFM	1.145.600,00	1.024.794,10	1.024.794,10	120.805,90
TRANSFERÊNCIAS SOBRE COTAS DOS CRMS (8,33%) - EXERCÍCIO CORRENTE	810.600,00	750.707,49	750.707,49	59.892,51
TRANSFERÊNCIAS SOBRE COTAS DOS CRMS (8,33%) - EXERCÍCIO ANTERIOR	35.000,00	44.510,46	44.510,46	-9.510,46
DOAÇÃO PARA EDUCAÇÃO MÉDICA CONTINUADA - EXERCÍCIO CORRENTE	150.000,00	75.000,00	75.000,00	75.000,00
DOAÇÃO PARA EDUCAÇÃO MÉDICA CONTINUADA - EXERCÍCIO ANTERIOR	0,00	75.000,00	75.000,00	-75.000,00
DOAÇÃO PARA ATIVIDADE DE FISCALIZAÇÃO - EXERCÍCIO CORRENTE	150.000,00	75.000,00	75.000,00	75.000,00
DOAÇÃO PARA ATIVIDADE DE FISCALIZAÇÃO - EXERCÍCIO ANTERIOR	0,00	4.576,15	4.576,15	-4.576,15
OUTRAS DOAÇÕES DO CFM PARA DESPESAS CORRENTES	0,00	0,00	0,00	0,00
TRANSFERÊNCIAS DOS CONSELHOS REGIONAIS DE MEDICINA - CRMS	0,00	0,00	0,00	0,00
COTA-PARTE (1/3)	0,00	0,00	0,00	0,00
OUTRAS TRANSFERÊNCIAS DOS CRMS	0,00	0,00	0,00	0,00
TRANSFERÊNCIAS INTERGVERNAMENTAIS	0,00	0,00	0,00	0,00
TRANSFERÊNCIAS DOS ESTADOS E SUAS ENTIDADES	0,00	0,00	0,00	0,00
TRANSFERÊNCIAS DOS MUNICÍPIOS E SUAS ENTIDADES	0,00	0,00	0,00	0,00
TRANSFERÊNCIAS DE INSTITUIÇÕES PRIVADAS	0,00	0,00	0,00	0,00
TRANSFERÊNCIAS DE INSTITUIÇÕES PRIVADAS	0,00	0,00	0,00	0,00
TRANSFERÊNCIAS DO EXTERIOR	0,00	0,00	0,00	0,00
TRANSFERÊNCIAS DE PESSOAS	0,00	0,00	0,00	0,00
TRANSFERÊNCIAS DE CÔNVENIOS	0,00	0,00	0,00	0,00
CÔNVENIOS DIVERSOS	0,00	0,00	0,00	0,00
OUTRAS RECEITAS CORRENTES	396.430,00	486.991,85	486.991,85	-90.561,85
MULTAS E JUROS DE MORA	334.850,00	392.743,48	392.743,48	-57.893,48
MULTAS E JUROS DE MORA DAS CONTRIBUIÇÕES	310.000,00	256.023,74	256.023,74	53.976,26
MULTAS SOBRE ANUIDADES DE PESSOAS FÍSICAS	50.000,00	32.212,12	32.212,12	17.787,88



CRM-ES

CONSELHO REGIONAL DE MEDICINA DO ESTADO DO ESPÍRITO SANTO

CRM/ES

Período: 01/01/2019 a 31/12/2019

Receita	Orçado	Arrec. Período	Arrec. Exerc.	Diferença
JUROS SOBRE ANUIDADES DE PESSOAS FÍSICAS	120.000,00	108.602,87	108.602,87	11.397,13
MULTAS SOBRE ANUIDADES DE PESSOAS JURÍDICAS	25.000,00	22.398,35	22.398,35	2.601,65
JUROS SOBRE ANUIDADES DE PESSOAS JURÍDICAS	115.000,00	92.810,40	92.810,40	22.189,60
MULTAS E JUROS DE MORA DA DÍVIDA ATIVA DAS CONTRIBUIÇÕES	11.850,00	22.051,74	22.051,74	-10.201,74
MULTAS DE MORA DA DÍVIDA ATIVA DE PESSOAS FÍSICAS	1.000,00	931,48	931,48	68,52
MULTAS DE MORA DA DÍVIDA ATIVA DE PESSOAS JURÍDICAS	850,00	0,00	0,00	850,00
JUROS DE MORA DA DÍVIDA ATIVA DE PESSOAS FÍSICAS	7.500,00	21.120,26	21.120,26	-13.620,26
JUROS DE MORA DA DÍVIDA ATIVA DE PESSOAS JURÍDICAS	2.500,00	0,00	0,00	2.500,00
MULTAS DE OUTRAS ORIGENS	13.000,00	114.668,00	114.668,00	-101.668,00
MULTAS DE ELEIÇÕES	13.000,00	114.668,00	114.668,00	-101.668,00
OUTRAS MULTAS	0,00	0,00	0,00	0,00
INDENIZAÇÕES E RESTITUIÇÕES	3.500,00	82,25	82,25	3.417,75
INDENIZAÇÕES	0,00	0,00	0,00	0,00
INDENIZAÇÕES POR DANOS CAUSADOS AO PATRIMÔNIO	0,00	0,00	0,00	0,00
OUTRAS INDENIZAÇÕES	0,00	0,00	0,00	0,00
RESTITUIÇÕES	3.500,00	82,25	82,25	3.417,75
RESTITUIÇÕES DE CONVÊNIO	0,00	0,00	0,00	0,00
RECUPERAÇÃO DE DESPESAS DE EXERCÍCIOS ANTERIORES	3.500,00	82,25	82,25	3.417,75
OUTRAS RESTITUIÇÕES	0,00	0,00	0,00	0,00
RECEITA DA DÍVIDA ATIVA	51.080,00	68.556,07	68.556,07	-17.476,07
RECEITA DA DÍVIDA ATIVA DE OUTRAS CONTRIBUIÇÕES	51.080,00	68.556,07	68.556,07	-17.476,07
DÍVIDA ATIVA PESSOA FÍSICA - PRINCIPAL	41.080,00	68.556,07	68.556,07	-27.476,07
DÍVIDA ATIVA PESSOA JURÍDICA - PRINCIPAL	10.000,00	0,00	0,00	10.000,00
RECEITAS DIVERSAS	7.000,00	25.610,05	25.610,05	-18.610,05
RECEITAS DE ÔNUS DE SUCUMBÊNCIA DE AÇÕES JUDICIAIS	5.000,00	13.568,16	13.568,16	-8.568,16
RECEITA DE HONORÁRIOS DE ADVOGADOS	5.000,00	13.568,16	13.568,16	-8.568,16
RECEITA DE ÔNUS DE SUCUMBÊNCIA	0,00	0,00	0,00	0,00
RECEITA DE SEGUROS DECORRENTE DE INDENIZAÇÃO POR SINISTRO	0,00	0,00	0,00	0,00
OUTRAS RECEITAS	2.000,00	12.041,89	12.041,89	-10.041,89
RECEITA DE CAPITAL	1.950.649,81	88.800,00	88.800,00	1.861.849,81
OPERAÇÕES DE CRÉDITOS	0,00	0,00	0,00	0,00
OPERAÇÕES DE CRÉDITOS INTERNAS	0,00	0,00	0,00	0,00
OPERAÇÕES DE CRÉDITOS INTERNAS - CONTRATUAIS	0,00	0,00	0,00	0,00
EMPRÉSTIMOS INTERNOS - CONTRATOS - BANCOS	0,00	0,00	0,00	0,00
OUTRAS OPERAÇÕES DE CRÉDITOS INTERNA	0,00	0,00	0,00	0,00
EMPRÉSTIMOS DO CONSELHO FEDERAL DE MEDICINA	0,00	0,00	0,00	0,00
ALIENAÇÃO DE BENS	50.000,00	88.800,00	88.800,00	-38.800,00



CRM-ES

CONSELHO REGIONAL DE MEDICINA DO ESTADO DO ESPÍRITO SANTO

CRM/ES

Período: 01/01/2019 a 31/12/2019

Receita	Orçado	Arrec. Período	Arrec. Exerc.	Diferença
ALIENAÇÃO DE BENS MÓVEIS	50.000,00	88.800,00	88.800,00	-38.800,00
ALIENAÇÃO DE BENS IMÓVEIS	0,00	0,00	0,00	0,00
AMORTIZAÇÕES DE EMPRÉSTIMOS CONCEDIDOS	0,00	0,00	0,00	0,00
OUTRAS AMORTIZAÇÕES DE EMPRÉSTIMOS CONCEDIDOS	0,00	0,00	0,00	0,00
TRANSFERÊNCIAS DE CAPITAL	0,00	0,00	0,00	0,00
TRANSFERÊNCIAS INTRAGOVERNAMENTAIS	0,00	0,00	0,00	0,00
TRANSFERÊNCIAS DO CONSELHO FEDERAL DE MEDICINA - CFM	0,00	0,00	0,00	0,00
DOAÇÃO PARA EDUCAÇÃO MÉDICA CONTINUADA - EXERCÍCIO CORRENTE	0,00	0,00	0,00	0,00
DOAÇÃO PARA EDUCAÇÃO MÉDICA CONTINUADA - EXERCÍCIO ANTERIOR	0,00	0,00	0,00	0,00
DOAÇÃO PARA ATIVIDADE DE FISCALIZAÇÃO - EXERCÍCIO CORRENTE	0,00	0,00	0,00	0,00
DOAÇÃO PARA ATIVIDADE DE FISCALIZAÇÃO - EXERCÍCIO ANTERIOR	0,00	0,00	0,00	0,00
AUXÍLIOS PARA INVESTIMENTOS	0,00	0,00	0,00	0,00
TRANSFERÊNCIAS INTERGOVERNAMENTAIS	0,00	0,00	0,00	0,00
TRANSFERÊNCIAS DOS ESTADOS E SUAS ENTIDADES	0,00	0,00	0,00	0,00
TRANSFERÊNCIAS DOS MUNICÍPIOS E SUAS ENTIDADES	0,00	0,00	0,00	0,00
TRANSFERÊNCIAS DE INSTITUIÇÕES PRIVADAS	0,00	0,00	0,00	0,00
TRANSFERÊNCIAS DE INSTITUIÇÕES PRIVADAS	0,00	0,00	0,00	0,00
TRANSFERÊNCIAS DO EXTERIOR	0,00	0,00	0,00	0,00
TRANSFERÊNCIA DO EXTERIOR	0,00	0,00	0,00	0,00
TRANSFERÊNCIAS DE PESSOAS	0,00	0,00	0,00	0,00
TRANSFERÊNCIAS DE PESSOAS	0,00	0,00	0,00	0,00
OUTRAS RECEITAS DE CAPITAL	1.900.649,81	0,00	0,00	1.900.649,81
OUTRAS RECEITAS	1.900.649,81	0,00	0,00	1.900.649,81
SUPERÁVIT FINANCEIRO DE EXERCÍCIOS ANTERIORES	1.900.649,81	0,00	0,00	1.900.649,81
Total:	14.100.649,81	12.829.793,65	12.829.793,65	1.270.856,16



CRM-ES

CONSELHO REGIONAL DE MEDICINA DO ESTADO DO ESPÍRITO SANTO

Tabela 23 - Comparativo da Despesa Paga

Despesa	Orçado	Realiz. Período	Realiz. Exerc.	Diferença
CRÉDITO DISPONÍVEL - DESPESAS CORRENTES	13.869.159,81	12.648.511,46	12.648.511,46	1.220.648,35
PESSOAL E ENCARGOS SOCIAIS	4.893.149,81	4.668.388,96	4.668.388,96	224.760,85
PESSOAL E ENCARGOS SOCIAIS - APLICAÇÕES DIRETAS	4.893.149,81	4.668.388,96	4.668.388,96	224.760,85
VENCIMENTOS E VANTAGENS FIXAS - PESSOAL CIVIL	2.944.000,00	2.884.352,60	2.884.352,60	59.647,40
VENCIMENTOS E SALÁRIOS	2.033.000,00	2.032.659,33	2.032.659,33	340,67
CARGOS EM COMISSÃO	325.000,00	314.938,31	314.938,31	10.061,69
ADICIONAL NOTURNO	1.000,00	309,88	309,88	690,12
ADICIONAL DE INSALUBRIDADE	1.000,00	0,00	0,00	1.000,00
ADICIONAL DE PERICULOSIDADE	0,00	0,00	0,00	0,00
GRATIFICAÇÃO POR EXERCÍCIO DE CARGO OU FUNÇÃO	110.000,00	106.802,82	106.802,82	3.197,18
GRATIFICAÇÃO POR TEMPO DE SERVIÇO	0,00	0,00	0,00	0,00
FÉRIAS VENCIDAS E PROPORCIONAIS	152.000,00	151.876,31	151.876,31	123,69
13º SALÁRIO	230.000,00	201.103,58	201.103,58	28.896,42
ABONO DE FÉRIAS (1/3) - CF/88	50.000,00	48.743,03	48.743,03	1.256,97
ABONO PECUNIÁRIO DE FÉRIAS	40.000,00	27.919,34	27.919,34	12.080,66
ADICIONAL DE TRANSFERÊNCIA - ART. 469/CLT	1.000,00	0,00	0,00	1.000,00
OUTROS VENCIMENTOS E VANTAGENS FIXAS	1.000,00	0,00	0,00	1.000,00
OBRIGAÇÕES PATRONAIS	909.500,00	804.459,79	804.459,79	105.040,21
FGTS	227.500,00	186.533,04	186.533,04	40.966,96
INSS - CONTRIBUIÇÕES PREVIDENCIÁRIAS	644.000,00	593.015,51	593.015,51	50.984,49
SEGURO DE VIDA	3.000,00	0,00	0,00	3.000,00
PIS/PASEP - CONTRIBUIÇÃO S/FOLHA DE PAGTO.	35.000,00	24.911,24	24.911,24	10.088,76
PREVIDÊNCIA COMPLEMENTAR	0,00	0,00	0,00	0,00
OUTRAS OBRIGAÇÕES PATRONAIS	0,00	0,00	0,00	0,00
OUTRAS DESPESAS VARIÁVEIS - PESSOAL CIVIL	51.000,00	27.049,63	27.049,63	23.950,37
GRATIFICAÇÃO DE SUBSTITUIÇÕES	5.000,00	0,00	0,00	5.000,00
GRATIFICAÇÕES DIVERSAS	5.000,00	0,00	0,00	5.000,00
SERVIÇOS EXTRAORDINÁRIOS E DSR	26.500,00	26.209,63	26.209,63	290,37
AUXÍLIO-CRECHE E ASSISTÊNCIA PRÉ-ESCOLAR	5.000,00	840,00	840,00	4.160,00
AUXÍLIO-EDUCAÇÃO	3.500,00	0,00	0,00	3.500,00
AUXÍLIO FUNERAL	3.000,00	0,00	0,00	3.000,00
COMPLEMENTO DE BENEFÍCIOS PREVIDENCIÁRIOS	2.000,00	0,00	0,00	2.000,00
OUTRAS DESPESAS VARIÁVEIS	1.000,00	0,00	0,00	1.000,00



CRM-ES

CONSELHO REGIONAL DE MEDICINA DO ESTADO DO ESPÍRITO SANTO

DEPÓSITOS COMPULSÓRIOS	815.649,81	807.657,09	807.657,09	7.992,72
DEPÓSITOS JUDICIAIS	755.649,81	749.316,73	749.316,73	6.333,08
DEPÓSITO PARA RECURSOS	59.500,00	58.340,36	58.340,36	1.159,64
OUTROS DEPÓSITOS COMPULSÓRIOS	500,00	0,00	0,00	500,00
SENTENÇAS JUDICIAIS	144.000,00	131.061,68	131.061,68	12.938,32
PRECATÓRIOS INCLUIDOS NA LEI DO ORÇAMENTO	0,00	0,00	0,00	0,00
SENTENÇAS JUDICIAIS TRANSITADAS EM JULGADO	133.500,00	131.061,68	131.061,68	2.438,32
DECISÕES JUDICIAIS	5.500,00	0,00	0,00	5.500,00
OUTRAS VANTAGENS DECORRENTES DE SENTENÇA JUDICIAL	5.000,00	0,00	0,00	5.000,00
DESPESAS DE EXERCÍCIOS ANTERIORES	19.500,00	12.131,12	12.131,12	7.368,88
DEA - VENCIMENTOS E VANTAGENS FIXAS - PESSOAL CIVIL	3.000,00	0,00	0,00	3.000,00
DEA - OBRIGAÇÕES PATRONAIS	13.500,00	12.131,12	12.131,12	1.368,88
DEA - OUTRAS DESPESAS VARIÁVEIS - PESSOAL CIVIL	3.000,00	0,00	0,00	3.000,00
INDENIZAÇÕES E RESTITUIÇÕES TRABALHISTAS	9.500,00	1.677,05	1.677,05	7.822,95
FÉRIAS INDENIZADAS (EM DOBRO)	2.000,00	0,00	0,00	2.000,00
AVISO PRÉVIO INDENIZADO	2.000,00	0,00	0,00	2.000,00
MULTAS E CONTRIBUIÇÕES SOBRE DEPÓSITOS DO FGTS	3.500,00	0,00	0,00	3.500,00
PROGRAMA DE DEMISSÃO VOLUNTÁRIA - PDV	0,00	0,00	0,00	0,00
FGTS - FUNDO DE GARANTIA POR TEMPO DE SERVIÇO - PDV	0,00	0,00	0,00	0,00
OUTRAS INDENIZAÇÕES TRABALHISTAS	2.000,00	1.677,05	1.677,05	322,95
JUROS E ENCARGOS DA DÍVIDA	0,00	0,00	0,00	0,00
JUROS E ENCARGOS DA DÍVIDA - APLICAÇÕES DIRETAS	0,00	0,00	0,00	0,00
JUROS SOBRE A DÍVIDA POR CONTRATO	0,00	0,00	0,00	0,00
JUROS DA DÍVIDA CONTR.C/ INSTITUIÇÕES FINANCEIRAS	0,00	0,00	0,00	0,00
OUTROS JUROS DA DÍVIDA CONTRATADA	0,00	0,00	0,00	0,00
OUTROS ENCARGOS DA DÍVIDA POR CONTRATO	0,00	0,00	0,00	0,00
ENCARGOS DA DÍVIDA CONTR.C/ INSTITUIÇÕES FINANCEIRAS	0,00	0,00	0,00	0,00
OUTROS ENCARGOS DA DÍVIDA CONTRATADA	0,00	0,00	0,00	0,00
OUTRAS DESPESAS CORRENTES	8.976.010,00	7.980.122,50	7.980.122,50	995.887,50
TRANSFERÊNCIAS DA INTRAGOVERNAMENTAIS	3.474.710,00	3.351.986,48	3.351.986,48	122.723,52
CONTRIBUIÇÕES	3.474.710,00	3.351.986,48	3.351.986,48	122.723,52
TRANSFERÊNCIA PARA O CFM - COTA-PARTE (1/3)	3.474.710,00	3.351.986,48	3.351.986,48	122.723,52
OUTRAS TRANSFERÊNCIAS AO CFM	0,00	0,00	0,00	0,00
DOAÇÃO PARA EDUCAÇÃO MÉDICA CONTINUADA	0,00	0,00	0,00	0,00
DOAÇÃO PARA ATIVIDADE DE FISCALIZAÇÃO	0,00	0,00	0,00	0,00
TRANSFERÊNCIAS AOS CRMS SOBRE COTAS (8,33%)	0,00	0,00	0,00	0,00
OUTRAS DOAÇÕES AOS CRMS	0,00	0,00	0,00	0,00



DESPESAS DE EXERCÍCIOS ANTERIORES	0,00	0,00	0,00	0,00
DEA - TRANSFERÊNCIA PARA O CFM - COTA-PARTE - (1/3)	0,00	0,00	0,00	0,00
DEA - TRANSFERÊNCIAS AOS CRMS SOBRE COTAS (8,33%)	0,00	0,00	0,00	0,00
DEA - DOAÇÃO PARA EDUCAÇÃO MÉDICA CONTINUADA	0,00	0,00	0,00	0,00
DEA - DOAÇÃO PARA ATIVIDADE DE FISCALIZAÇÃO	0,00	0,00	0,00	0,00
TRANSF. A INSTIT. PRIVADAS SEM FINS LUCRATIVOS	0,00	0,00	0,00	0,00
CONTRIBUIÇÕES	0,00	0,00	0,00	0,00
INSTIT. DE CARÁTER ASSIST. CULTURAL E EDUCACIONAL	0,00	0,00	0,00	0,00
ENTIDADES REPRESENTATIVAS DE CLASSE	0,00	0,00	0,00	0,00
OUTRAS TRANSFERÊNCIAS A INSTITUIÇÕES PRIVADAS	0,00	0,00	0,00	0,00
OUTRAS DESPESAS CORRENTES - APLICAÇÕES DIRETAS	5.501.300,00	4.628.136,02	4.628.136,02	873.163,98
DIÁRIAS - PESSOAL CIVIL	80.000,00	68.586,72	68.586,72	11.413,28
DIÁRIAS NO PAÍS - SERVIDORES	80.000,00	68.586,72	68.586,72	11.413,28
DIÁRIAS NO EXTERIOR - SERVIDORES	0,00	0,00	0,00	0,00
AUXÍLIO FINANCEIRO A ESTUDANTE	3.500,00	0,00	0,00	3.500,00
BOLSA DE ESTUDOS E PESQUISAS	3.500,00	0,00	0,00	3.500,00
MATERIAL DE CONSUMO	182.300,00	92.073,30	92.073,30	90.226,70
GÁS, COMBUSTÍVEIS E LUBRIFICANTES AUTOMOTIVOS	21.000,00	8.865,58	8.865,58	12.134,42
GÊNERO DE ALIMENTAÇÃO	15.000,00	5.983,17	5.983,17	9.016,83
MATERIAL PARA FESTIVIDADES E HOMENAGENS	2.000,00	0,00	0,00	2.000,00
MATERIAL DE EXPEDIENTE	17.600,00	13.687,67	13.687,67	3.912,33
MATERIAL DE INFORMÁTICA	12.000,00	8.655,24	8.655,24	3.344,76
MATERIAL DE ACONDICIONAMENTO E EMBALAGEM	2.000,00	380,00	380,00	1.620,00
MATERIAL DE COPA E COZINHA	8.500,00	2.052,29	2.052,29	6.447,71
MATERIAL DE LIMPEZA E PRODUTOS DE HIGIENIZAÇÃO	18.600,00	18.301,26	18.301,26	298,74
UNIFORMES, TECIDOS E AVIAMENTOS	1.000,00	0,00	0,00	1.000,00
MATERIAL PARA MANUTENÇÃO DE BENS IMÓVEIS/INSTALAÇÕES	10.000,00	4.048,74	4.048,74	5.951,26
MATERIAL PARA MANUTENÇÃO DE BENS MÓVEIS	5.000,00	478,36	478,36	4.521,64
MATERIAL ELÉTRICO, ELETRÔNICO E DE TELEFONIA	9.000,00	1.685,80	1.685,80	7.314,20
MATERIAL PARA ÁUDIO, VÍDEO E FOTO	5.000,00	172,00	172,00	4.828,00
MATERIAL PARA MANUTENÇÃO DE VEÍCULOS	7.600,00	0,00	0,00	7.600,00
MATERIAL GRÁFICO	1.000,00	0,00	0,00	1.000,00
MATERIAL BIBLIOGRÁFICO NÃO IMOBILIZÁVEL	1.000,00	192,00	192,00	808,00
AQUISIÇÃO DE SOFTWARE DE BASE	2.000,00	0,00	0,00	2.000,00
BENS MÓVEIS NÃO ATIVÁVEIS	2.000,00	0,00	0,00	2.000,00
MATERIAL DE CONSUMO - SUPRIMENTO DE FUNDOS	40.000,00	27.371,19	27.371,19	12.628,81



CRM-ES

CONSELHO REGIONAL DE MEDICINA DO ESTADO DO ESPÍRITO SANTO

OUTROS MATERIAIS DE CONSUMO	2.000,00	200,00	200,00	1.800,00
PREMIAÇÕES CULT., ART., CIENT., DESPORT., E OUTRAS	4.500,00	2.984,52	2.984,52	1.515,48
DESP. C/ AQUIS. DE PRÊMIOS, CONDEC., MEDALHAS, TROFÉUS E OUTROS	4.500,00	2.984,52	2.984,52	1.515,48
OUTRAS PREMIAÇÕES	0,00	0,00	0,00	0,00
MATERIAL DE DISTRIBUIÇÃO GRATUITA	2.000,00	0,00	0,00	2.000,00
MERCADORIAS PARA DOAÇÃO	0,00	0,00	0,00	0,00
MATERIAL PARA CERIMONIAL	0,00	0,00	0,00	0,00
MATERIAL PARA DIVULGAÇÃO	2.000,00	0,00	0,00	2.000,00
OUTROS MATERIAIS DE DISTRIBUIÇÃO GRATUITA	0,00	0,00	0,00	0,00
PASSAGENS E DESPESAS COM LOCOMOÇÃO	88.500,00	63.810,53	63.810,53	24.689,47
PASSAGENS PARA O PAÍS	75.000,00	60.912,69	60.912,69	14.087,31
PASSAGENS PARA O EXTERIOR	1.000,00	0,00	0,00	1.000,00
LOCAÇÃO DE MEIOS DE TRANSPORTE	3.000,00	0,00	0,00	3.000,00
LOCOMOÇÃO URBANA	4.000,00	2.197,84	2.197,84	1.802,16
PEDÁGIOS E ESTACIONAMENTOS	2.000,00	700,00	700,00	1.300,00
PASSAGENS E DESP. COM LOCOMOÇÃO - SUPRIMENTO DE FUNDOS	2.500,00	0,00	0,00	2.500,00
OUTRAS DESPESAS COM LOCOMOÇÃO	1.000,00	0,00	0,00	1.000,00
SERVIÇOS DE CONSULTORIA	85.000,00	45.098,00	45.098,00	39.902,00
ASSESSORIA E CONSULTORIA TÉCNICA OU JURÍDICA - PESSOA FÍSICA	10.000,00	0,00	0,00	10.000,00
ASSESSORIA E CONSULTORIA TÉCNICA OU JURÍDICA - PESSOA JURÍDICA	58.000,00	45.098,00	45.098,00	12.902,00
AUDITORIA EXTERNA - PESSOA FÍSICA	0,00	0,00	0,00	0,00
AUDITORIA EXTERNA - PESSOA JURÍDICA	10.000,00	0,00	0,00	10.000,00
OUTROS SERVIÇOS DE CONSULTORIA - PESSOA FÍSICA	2.000,00	0,00	0,00	2.000,00
OUTROS SERVIÇOS DE CONSULTORIA - PESSOA JURÍDICA	5.000,00	0,00	0,00	5.000,00
OUTROS SERVIÇOS DE TERCEIROS - PESSOA FÍSICA	1.633.800,00	1.462.593,90	1.462.593,90	171.206,10
COMISSÕES E CORRETAGENS	1.000,00	0,00	0,00	1.000,00
SERVIÇOS TÉCNICOS PROFISSIONAIS	7.000,00	1.153,00	1.153,00	5.847,00
ESTAGIÁRIOS E MENORES APRENDIZES	110.000,00	107.955,00	107.955,00	2.045,00
EXPOSIÇÕES, CONGRESSOS, CONFERÊNCIAS, SEMINÁRIOS E CURSOS	17.600,00	0,00	0,00	17.600,00
LOCAÇÃO DE IMÓVEIS	55.000,00	43.147,20	43.147,20	11.852,80
LOCAÇÃO DE BENS MÓVEIS E INTANGÍVEIS	2.000,00	0,00	0,00	2.000,00
TRIBUTOS À CONTA DO LOCATÁRIO	1.000,00	0,00	0,00	1.000,00
CONDÔMIOS À CONTA DO LOCATÁRIO	3.000,00	1.620,00	1.620,00	1.380,00
MANUTENÇÃO E CONSERVAÇÃO DE EQUIPAMENTOS	2.000,00	1.210,00	1.210,00	790,00
MANUTENÇÃO E CONSERVAÇÃO DE VEÍCULOS	2.000,00	0,00	0,00	2.000,00
MANUTENÇÃO E CONSERVAÇÃO DE OUTROS BENS MÓVEIS	1.000,00	0,00	0,00	1.000,00



CRM-ES

CONSELHO REGIONAL DE MEDICINA DO ESTADO DO ESPÍRITO SANTO

MANUTENÇÃO E CONSERVAÇÃO DE IMÓVEIS	7.500,00	0,00	0,00	7.500,00
FORNECIMENTO DE ALIMENTAÇÃO	1.000,00	0,00	0,00	1.000,00
SERVIÇOS DE LIMPEZA E CONSERVAÇÃO	12.500,00	10.553,00	10.553,00	1.947,00
HONORÁRIOS ADVOCATÍCIOS - ÔNUS DA SUCUMBÊNCIA	10.500,00	7.201,70	7.201,70	3.298,30
SERVIÇOS DE APOIO ADMINISTRATIVO, TÉCNICO E OPERACIONAL	2.000,00	0,00	0,00	2.000,00
CONFECÇÃO DE UNIFORMES, BANDEIRAS E FLÂMULAS	200,00	0,00	0,00	200,00
FRETES E TRANSPORTES DE ENCOMENDAS	2.000,00	0,00	0,00	2.000,00
SERVIÇOS DE ÁUDIO, VÍDEO E FOTOS	2.000,00	0,00	0,00	2.000,00
DEFENSOR DATIVO	20.000,00	18.463,00	18.463,00	1.537,00
PERÍCIAS	1.000,00	0,00	0,00	1.000,00
DIÁRIAS A CONSELHEIROS/ DELEGADOS - NO PAÍS	123.000,00	122.785,00	122.785,00	215,00
DIÁRIAS A CONSELHEIROS/ DELEGADOS - NO EXTERIOR	5.000,00	0,00	0,00	5.000,00
DIÁRIAS A COLABORADORES EVENTUAIS - NO PAÍS	13.500,00	12.972,00	12.972,00	528,00
DIÁRIAS A COLABORADORES EVENTUAIS - NO EXTERIOR	2.000,00	0,00	0,00	2.000,00
JETON A CONSELHEIROS	1.227.000,00	1.135.534,00	1.135.534,00	91.466,00
OUTROS SERVIÇOS DE TERCEIROS - P.F. - SUPRIMENTO DE FUNDOS	2.000,00	0,00	0,00	2.000,00
OUTROS SERVIÇOS DE TERCEIROS - P.F. - NÃO ESPECIFICADOS	1.000,00	0,00	0,00	1.000,00
LOCAÇÃO DE MÃO-DE-OBRA	662.000,00	588.720,51	588.720,51	73.279,49
APOIO ADMINSTRATIVO, TÉCNICO E OPERACIONAL	120.000,00	99.764,02	99.764,02	20.235,98
LIMPEZA E CONSERVAÇÃO	240.000,00	216.524,33	216.524,33	23.475,67
VIGILÂNCIA EM GERAL	298.000,00	272.432,16	272.432,16	25.567,84
APOIO ADMINSTRATIVO - MENORES APRENDIZES	2.000,00	0,00	0,00	2.000,00
OUTRAS LOCAÇÕES DE MÃO-DE-OBRA	2.000,00	0,00	0,00	2.000,00
OUTROS SERVIÇOS DE TERCEIROS - PESSOA JURÍDICA	1.803.700,00	1.439.559,20	1.439.559,20	364.140,80
ASSINATURAS DE REVISTAS, PERIÓDICOS E ANUIDADES	8.000,00	1.623,94	1.623,94	6.376,06
CONDOMÍNIOS E TAXAS CORRELATAS	13.000,00	8.681,97	8.681,97	4.318,03
COMISSÕES E CORRETAGENS	1.000,00	0,00	0,00	1.000,00
SERVIÇOS TÉCNICOS PROFISSIONAIS - P.J.	10.000,00	4.108,00	4.108,00	5.892,00
LOCAÇÃO DE IMÓVEIS	8.000,00	1.645,00	1.645,00	6.355,00
LOCAÇÃO DE SISTEMAS DE INFORMÁTICA - SOFTWARE	15.000,00	2.757,60	2.757,60	12.242,40
LOCAÇÃO DE MÁQUINAS E EQUIPAMENTOS	65.000,00	52.867,20	52.867,20	12.132,80
LOCAÇÃO DE BENS MÓVEIS OUTRAS NATUREZAS E INTANGÍVEIS	1.000,00	0,00	0,00	1.000,00
TRIBUTOS À CONTA DO LOCATÁRIO OU CESSIONÁRIO	1.000,00	0,00	0,00	1.000,00
MANUTENÇÃO DE SISTEMAS DE INFORMÁTICA - SOFTWARE	50.000,00	43.151,50	43.151,50	6.848,50
MANUTENÇÃO E CONSERVAÇÃO DE IMÓVEIS	26.800,00	24.130,50	24.130,50	2.669,50



CRM-ES

CONSELHO REGIONAL DE MEDICINA DO ESTADO DO ESPÍRITO SANTO

MANUTENÇÃO E CONSERVAÇÃO DE MAQUINAS E EQUIPAMENTOS	45.000,00	38.556,44	38.556,44	6.443,56
MANUTENÇÃO E CONSERVAÇÃO DE EQUIP. DE INFORMÁTICA	5.000,00	0,00	0,00	5.000,00
MANUTENÇÃO E CONSERVAÇÃO DE VEÍCULOS	17.600,00	3.790,25	3.790,25	13.809,75
MANUTENÇÃO E CONS. DE BENS MÓVEIS - OUTRAS NATUREZAS	1.000,00	0,00	0,00	1.000,00
SERVIÇOS DE ARMAZENAGEM E CUSTÓDIA DE DOCUMENTOS	1.000,00	0,00	0,00	1.000,00
EXPOSIÇÕES, CONGRESSOS, CONFERÊNCIAS, SEMINÁRIOS E CURSOS	4.000,00	0,00	0,00	4.000,00
HONORÁRIOS ADVOCATÍCIOS - ÔNUS DA SUCUMBÊNCIA	6.000,00	800,00	800,00	5.200,00
PROGRAMA DE ALIMENTAÇÃO AO TRABALHADOR	2.000,00	0,00	0,00	2.000,00
FORNECIMENTO DE ALIMENTAÇÃO	3.000,00	0,00	0,00	3.000,00
SERVIÇO DE ENERGIA ELÉTRICA	120.000,00	98.402,38	98.402,38	21.597,62
SERVIÇO DE ÁGUA E ESGOTO	18.600,00	17.324,19	17.324,19	1.275,81
SERVIÇO DE FORMECIMENTO DE GÁS	3.000,00	0,00	0,00	3.000,00
SERVIÇOS DE CORREIOS E TELÉGRAFOS	129.400,00	123.268,21	123.268,21	6.131,79
SERVIÇOS DE SELEÇÃO, TREINAMENTO E APERFEIÇOAMENTO	226.000,00	216.860,00	216.860,00	9.140,00
SERVIÇOS DE PRODUÇÕES JORNALÍSTICAS E DE TELEJORNALISMO	5.000,00	0,00	0,00	5.000,00
SERVIÇOS MÉDICOS	8.000,00	2.085,37	2.085,37	5.914,63
PLANO DE SAÚDE - MÉDICO E ODONTOLÓGICO	470.000,00	430.617,56	430.617,56	39.382,44
SERVIÇO DE INFORMÁTICA E HOSPEDAGEM DE SISTEMAS	15.000,00	9.917,38	9.917,38	5.082,62
SERVIÇOS DE TELECOMUNICAÇÕES - TELEFONIA E INTERNET	69.000,00	51.529,21	51.529,21	17.470,79
SERVIÇOS DE ÁUDIO, VÍDEO E FOTOS	3.000,00	0,00	0,00	3.000,00
SERVIÇOS JUDICIÁRIOS	13.000,00	9.748,22	9.748,22	3.251,78
SEGURO EM GERAL	10.800,00	7.927,12	7.927,12	2.872,88
CONFECÇÃO DE UNIFORMES, BANDEIRAS E FLÂMULAS	2.000,00	0,00	0,00	2.000,00
FRETES E TRANSPORTES DE ENCOMENDAS	2.000,00	0,00	0,00	2.000,00
VIGILÂNCIA OSTENSIVA E OU MONITORADA	8.000,00	1.017,80	1.017,80	6.982,20
LIMPEZA E CONSERVAÇÃO	6.000,00	2.941,50	2.941,50	3.058,50
SERVIÇOS DE APOIO ADMINISTRATIVO, TÉCNICO E OPERACIONAL	2.000,00	0,00	0,00	2.000,00
SERVIÇOS DE HOSPEDAGENS	2.000,00	0,00	0,00	2.000,00
SERVIÇOS BANCÁRIOS	83.500,00	83.365,01	83.365,01	134,99
SERVIÇOS DE CÓPIAS, MICROFILMAGEM E DIGITALIZAÇÃO DE DOCUMENTOS	15.000,00	0,00	0,00	15.000,00
SERVIÇOS DE PUBLICIDADE LEGAL	60.000,00	34.723,79	34.723,79	25.276,21
SERVIÇOS DE PUBLICIDADE INSTITUCIONAL	12.000,00	11.500,00	11.500,00	500,00
SERVIÇOS DE PUBLICIDADE DE UTILIDADE PÚBLICA	8.000,00	0,00	0,00	8.000,00
AQUISIÇÃO DE SISTEMAS/PROGRAMAS (SOFTWARE) DE INFORMÁTICA	20.000,00	826,00	826,00	19.174,00
SERV. DE INTERMEDIÇÃO DE ESTAGIÁRIO E MENOR APRENDIZ	4.000,00	2.799,40	2.799,40	1.200,60



CRM-ES

CONSELHO REGIONAL DE MEDICINA DO ESTADO DO ESPÍRITO SANTO

SERVIÇO DE EDITORAÇÃO, DIAGRAMAÇÃO E COPIDESCAGEM	8.000,00	2.800,00	2.800,00	5.200,00
VALE-TRANSPORTE	36.000,00	35.463,02	35.463,02	536,98
SERVIÇOS DE PROCESSAMENTO DE DADOS	1.000,00	0,00	0,00	1.000,00
SERVIÇOS DE TRADUÇÃO	1.000,00	0,00	0,00	1.000,00
SERVIÇOS DE DEGRAVAÇÃO, TAQUIGRAFIA E ESTENOPIA	1.000,00	0,00	0,00	1.000,00
SERVIÇOS FUNERÁRIOS	1.000,00	0,00	0,00	1.000,00
SERVIÇOS GRÁFICOS	136.000,00	107.225,43	107.225,43	28.774,57
OUTROS JUROS E ENCARGOS DE MORA	1.000,00	0,00	0,00	1.000,00
OUTRAS MULTAS DE MORA	1.000,00	0,00	0,00	1.000,00
OUTROS SERVIÇOS DE TERCEIROS - P.J. - SUPRIMENTO DE FUNDOS	18.000,00	7.105,21	7.105,21	10.894,79
OUTROS SERVIÇOS DE TERCEIROS - P.J. - NÃO ESPECIFICADOS	1.000,00	0,00	0,00	1.000,00
AUXÍLIO ALIMENTAÇÃO	515.000,00	512.891,59	512.891,59	2.108,41
AUXÍLIO-ALIMENTAÇÃO - LEI 8460/1992	515.000,00	512.891,59	512.891,59	2.108,41
OBRIGAÇÕES TRIBUTÁRIAS E CONTRIBUTIVAS	295.000,00	238.243,81	238.243,81	56.756,19
TAXA DE LICENCIAMENTO DE VEÍCULO	4.000,00	1.214,75	1.214,75	2.785,25
TAXA DE INSCRIÇÃO MUNICIPAL E TAXAS DE COLETA URBANA	6.000,00	4.019,04	4.019,04	1.980,96
MULTAS SOBRE OBRIGAÇÕES TRIBUTÁRIAS E CONTRIBUTIVAS	2.000,00	0,00	0,00	2.000,00
JUROS SOBRE OBRIGAÇÕES TRIBUTÁRIAS E CONTRIBUTIVAS	3.000,00	0,00	0,00	3.000,00
INSS - CONTRIBUIÇÃO PREVIDENCIÁRIA: SERVIÇOS DE TERCEIROS - P.F.	264.000,00	232.722,60	232.722,60	31.277,40
INSS - CONTRIBUIÇÃO PREVIDENCIÁRIA: PAGAMENTO À COOPERATIVAS	1.000,00	0,00	0,00	1.000,00
OUTRAS OBRIGAÇÕES TRIBUT. E CONTRIBUIÇÕES NÃO ESPECIFICADAS	15.000,00	287,42	287,42	14.712,58
AUXÍLIO TRANSPORTE	500,00	0,00	0,00	500,00
AUXÍLIO TRANSPORTE	500,00	0,00	0,00	500,00
SENTENÇAS JUDICIAIS	1.000,00	0,00	0,00	1.000,00
JUROS EM SENTENÇAS JUDICIAIS	500,00	0,00	0,00	500,00
ENCARGOS EM SENTENÇAS JUDICIAIS	500,00	0,00	0,00	500,00
DESPESAS DE EXERCÍCIOS ANTERIORES	10.500,00	0,00	0,00	10.500,00
DEA - DIÁRIAS	1.000,00	0,00	0,00	1.000,00
DEA - MATERIAL DE CONSUMO	1.000,00	0,00	0,00	1.000,00
DEA - PREMIAÇÕES CULT., ART., CIENT., DESPORT. E OUTRAS	1.000,00	0,00	0,00	1.000,00
DEA - MATERIAL DE DISTRIBUIÇÃO GRATUITA	500,00	0,00	0,00	500,00
DEA - PASSAGENS E DESPESAS COM LOCOMOÇÃO	2.000,00	0,00	0,00	2.000,00
DEA - OUTROS SERVIÇOS DE TERCEIROS - PESSOA FÍSICA	1.000,00	0,00	0,00	1.000,00
DEA - OUTROS SERVIÇOS DE TERCEIROS - PESSOA JURÍDICA	1.000,00	0,00	0,00	1.000,00
DEA - AUXÍLIO-ALIMENTAÇÃO	500,00	0,00	0,00	500,00



CRM-ES

CONSELHO REGIONAL DE MEDICINA DO ESTADO DO ESPÍRITO SANTO

DEA - OBRIGAÇÕES TRIBUTÁRIAS E CONTRIBUTIVAS	1.000,00	0,00	0,00	1.000,00
DEA - AUXÍLIO-TRANSPORTE	500,00	0,00	0,00	500,00
DEA - DEPÓSITO PARA RECURSO	1.000,00	0,00	0,00	1.000,00
INDENIZAÇÕES E RESTITUIÇÕES	134.000,00	113.573,94	113.573,94	20.426,06
AJUDA DE CUSTO	1.000,00	0,00	0,00	1.000,00
INDENIZAÇÃO DE TRANSPORTE	500,00	0,00	0,00	500,00
INDENIZAÇÃO DE TRANSPORTE POR QUILOMETRAGEM	1.000,00	787,16	787,16	212,84
INDENIZAÇÃO DE MORADIA	500,00	0,00	0,00	500,00
RESSARCIMENTO DE CUSTOS-UTILIZAÇÃO DE DEPENDÊNCIAS	500,00	0,00	0,00	500,00
RESSARCIMENTO DE ANUIDADES DO EXERCÍCIO ANTERIOR	10.000,00	5.798,78	5.798,78	4.201,22
VERBA INDENIZATÓRIA DE CONSELHEIROS	0,00	0,00	0,00	0,00
AUXÍLIO REPRESENTAÇÃO	119.000,00	106.830,00	106.830,00	12.170,00
JUROS ENCARGOS EM INDENIZAÇÕES	500,00	0,00	0,00	500,00
JUROS ENCARGOS EM RESTITUIÇÕES	500,00	0,00	0,00	500,00
OUTRAS INDENIZAÇÕES E RESTITUIÇÕES	500,00	158,00	158,00	342,00
CRÉDITO DISPONÍVEL - DESPESAS DE CAPITAL	231.490,00	208.536,05	208.536,05	22.953,95
INVESTIMENTOS	231.490,00	208.536,05	208.536,05	22.953,95
TRANSFERÊNCIAS DA INTRAGOVERNAMENTAIS	0,00	0,00	0,00	0,00
AUXÍLIOS	0,00	0,00	0,00	0,00
AUXÍLIO PARA INVESTIMENTOS	0,00	0,00	0,00	0,00
INVESTIMENTOS - APLICAÇÕES DIRETAS	231.490,00	208.536,05	208.536,05	22.953,95
OBRAS E INSTALAÇÕES	2.000,00	0,00	0,00	2.000,00
ESTUDOS E PROJETOS	2.000,00	0,00	0,00	2.000,00
OBRAS EM ANDAMENTOS	0,00	0,00	0,00	0,00
INSTALAÇÕES	0,00	0,00	0,00	0,00
OUTRAS OBRAS E INSTALAÇÕES	0,00	0,00	0,00	0,00
EQUIPAMENTOS E MATERIAL PERMANENTE	229.490,00	208.536,05	208.536,05	20.953,95
MOBILIÁRIOS EM GERAL	16.000,00	15.934,00	15.934,00	66,00
VEÍCULOS	168.490,00	167.800,00	167.800,00	690,00
MÁQUINAS E EQUIPAMENTOS	4.000,00	3.453,05	3.453,05	546,95
EQUIPAMENTOS DE INFORMÁTICA	37.500,00	20.360,00	20.360,00	17.140,00
COLEÇÕES E MATERIAIS BIBLIOGRÁFICOS	0,00	0,00	0,00	0,00
APARELHOS E UTENSÍLIOS DE COPA E COZINHA	1.000,00	520,00	520,00	480,00
EQUIPAMENTOS PARA ÁUDIO, VÍDEO E FOTO	500,00	469,00	469,00	31,00
OBRAS DE ARTE	0,00	0,00	0,00	0,00
APARELHOS DE MEDIÇÃO E ORIENTAÇÃO	1.000,00	0,00	0,00	1.000,00
APARELHOS E EQUIPAMENTOS DE COMUNICAÇÃO	1.000,00	0,00	0,00	1.000,00
AQUISIÇÃO/DESENVOLVIMENTO DE SOFTWARE	0,00	0,00	0,00	0,00



CRM-ES

CONSELHO REGIONAL DE MEDICINA DO ESTADO DO ESPÍRITO SANTO

OUTROS MATERIAIS PERMANENTES	0,00	0,00	0,00	0,00
DESPESAS DE EXERCÍCIOS ANTERIORES	0,00	0,00	0,00	0,00
DEA - OBRAS E INSTALAÇÕES	0,00	0,00	0,00	0,00
DEA - EQUIPAMENTOS E MATERIAL PERMANENTE	0,00	0,00	0,00	0,00
INVERSÕES FINANCEIRAS	0,00	0,00	0,00	0,00
TRANSFERÊNCIAS INTRAGOVERNAMENTAIS	0,00	0,00	0,00	0,00
AUXÍLIOS	0,00	0,00	0,00	0,00
AUXÍLIO PARA INVERSÕES FINANCEIRAS	0,00	0,00	0,00	0,00
INVERSÕES FINANCEIRAS - APLICAÇÕES DIRETAS	0,00	0,00	0,00	0,00
AQUISIÇÃO DE IMÓVEIS (USADOS)	0,00	0,00	0,00	0,00
EDIFÍCIOS	0,00	0,00	0,00	0,00
TERRENOS	0,00	0,00	0,00	0,00
SALAS E ESCRITÓRIOS	0,00	0,00	0,00	0,00
AMORTIZAÇÃO DA DÍVIDA	0,00	0,00	0,00	0,00
AMORTIZAÇÃO DA DÍVIDA - APLICAÇÕES DIRETAS	0,00	0,00	0,00	0,00
PRINCIPAL DA DÍVIDA CONTRATUAL RESGATADO	0,00	0,00	0,00	0,00
AMORTIZAÇÃO DA DÍVIDA INTERNA CONTRATUAL	0,00	0,00	0,00	0,00
CORR. MONET. OU CÂMB. DA DÍVIDA CONTRATUAL RESGATADA	0,00	0,00	0,00	0,00
CORREÇÃO MONETÁRIA DA DÍVIDA CONTRATUAL RESGATADA	0,00	0,00	0,00	0,00
RESERVA DE CONTIGÊNCIA	0,00	0,00	0,00	0,00
RESERVA DE CONTIGÊNCIA	0,00	0,00	0,00	0,00
RESERVA DE CONTIGÊNCIA	0,00	0,00	0,00	0,00

Total: 14.100.649,81 12.857.047,51 12.857.047,51 1.243.602,30

5.5. Notas Explicativas

Ações judiciais consideradas possíveis

Conforme memorando 3064/2019 ASSEJUR, a seguir são alistadas Ações Judiciais consideradas possíveis:

- Processo Administrativo 08700.002124/2016-10 - Conselho Administrativo de Defesa Econômica (CADE) - R\$ 458.681,00
- Processo 0006518-84-2016-4.02.5001: Quemoel Braga: R\$ 1.000.000,00
- Processo 000604-35-2013.4.02.5004 : Renata Moreira: R\$ 15.000,000
- Júlio Cesar Ladeira: R\$ 700.000,00

Estoques

Em análise junto ao MCASP 8ª verificou-se que os estoques devem refletir o valor dos bens adquiridos para "utilização própria no curso normal de atividades".

Nesse ínterim, verificou-se que o valor dos estoques não refletia a realidade após realização de inventário.

Dessa forma, o valor dos estoques foi ajustado conforme inventário.

Erro encontrado: Os estoques estavam superavaliados por incluírem equivocadamente bens de consumo inativos ou inexistentes.

Inscrição Dívida Ativa

Conforme relatórios de arrecadação financeira foram efetuadas as inscrições de Dívida Ativa Pessoa Física e Jurídica nas fases Administrativa e Executiva.

Nesse ínterim, foram realizados os devidos lançamentos considerando as perdas do exercício subsequente.

Ativo Imobilizado

O MCASP 8ª edição roga que a entidade deverá aplicar o princípio geral de reconhecimento para todos os ativos imobilizados no momento em que os custos são incorridos, incluindo os custos iniciais e subsequentes.

Além disso, o custo de um item do imobilizado deve ser reconhecido como ativo sempre que for provável que benefícios econômicos futuros ou potencial de serviços associados ao item fluirão para a entidade; e se o custo ou valor justo do item puder ser mensurado com segurança. Partindo dessa premissa, o item do imobilizado deve ter uma base monetária confiável.

Dessa forma, registra-se que os itens do ativo imobilizado do Conselho Regional de Medicina- ES estão subavaliados, sendo que está em curso processo licitatório de reavaliação de todos os bens do ativo imobilizado.

Relatórios disponíveis no site: <http://transparencia.crmes.org.br/>

5.6. Declaração do Contador Responsável acerca da regularidade das peças contábeis e, se aplicável, a apresentação das conclusões de auditorias independentes e/ou dos órgãos de controle público e as medidas adotadas em relação a conclusões ou eventuais apontamentos

Figura 5 - Declaração do Contador acerca da regularidade das peças contábeis



Declaro que os demonstrativos contábeis, referentes ao exercício de 2019, inseridos no item 7 deste Relatório de Gestão (Balanço Orçamentário, Financeiro e Patrimonial e a Demonstração das Variações Patrimoniais, previstos na Lei n.º 4.320, de 17 de março de 1964), refletem a adequada situação orçamentária, financeira e patrimonial do Conselho Regional de Medicina do Estado do Espírito Santo.

Estou ciente das responsabilidades civis e profissionais desta declaração.

Vitória – ES, 31 de dezembro de 2019.



Gideony Amorim de Toledo
Contador do CRM-ES

6. ANEXOS E APÊNDICES

Anexo 1 - Declaração de Integridade do Relato Integrado

DECLARAÇÃO DE INTEGRIDADE DO RELATO INTEGRADO

Os responsáveis pela governança asseguram a integridade desse relatório integrado. Reconhecem sua responsabilidade e a importância do pensamento coletivo na preparação e apresentação desse relato. Nesse ínterim, importante salientar que a atual gestão do CRM-ES tem trabalhado na promoção da eficiência, transparência e cumprimento das normas aplicáveis e na preparação desse relato integrado. Destaque-se que medidas estão sendo tomadas para o aprimoramento das diretrizes, objetivo e metas de acordo com um futuro Planejamento Estratégico. Em face da legalidade e ordem, estamos de acordo com a apresentação desse relato integrado.

Vitória-ES, 30 de junho de 2020.

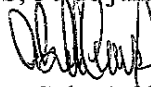

Dr. Celso Murad
Presidente do CRM-ES



Dr. Adib Barbosa Salume
1º Tesoureiro do CRM-ES



CRM-ES

CONSELHO REGIONAL DE MEDICINA DO ESTADO DO ESPÍRITO SANTO

Anexo 2 - Extrato de Ata da Reunião Plenária Ordinária Realizada em 30/06/2020

EXTRATO DE ATA DA REUNIÃO PLENÁRIA ORDINÁRIA DO CRM-ES REALIZADA EM 30/06/2020

Aos trinta dias do mês de junho de dois mil e vinte, às dezessete horas, realizada por Videoconferência, foi iniciada a Reunião Plenária Ordinária deste Conselho sob a Presidência do Dr. Celso Murad, com a presença dos Conselheiros Efetivos Aron Stephen Toczec Souza, Telma Freitas Pimenta, Ruy Lora Filho, Robson Ribeiro Modenesi, Márcio Martins de Souza, Adib Barbosa Salume, Fabiano Pimentel Pereira, Fabrício Otávio Gaburro Teixeira, Juliano Cezar Miertschink Pina, Maurício Pires Anastácio, Adriana Botti de Araújo, Fernando Avelar Tonelli, Delson de Carvalho Soares, Paulo Antônio de Mattos Gouvêa, Karoline Calfa Pitanga e dos Conselheiros Suplentes devidamente convocados, Nilo Filippe Filho, Marta Helena Zortea Pinheiro Cunha, José Alberto da Motta Correia, Leonardo Lessa Arantes e Mônica Pacheco Murad de Alcântara. (...) Item 3 – Em seguida, foram apresentadas Propostas e Comunicados Administrativos e Financeiros: 3.1- Relatório de Gestão do CRM-ES referente ao Exercício de 2019. Após discussão do plenário, o relatório foi aprovado por unanimidade. Nada mais havendo a ser tratado, eu, Dr. Celso Murad, Presidente do CRM-ES, lavro e assino o presente extrato. Vitória/ES, 30 de junho de 2020.

Dr. CELSO MURAD
Presidente do CRM-ES